工商晚報

The Kung Sheung Evening News

承印及督印：工商日報有限公司 香港灣仔分域街十八號

編輯部：二七零七零六 採訪部：二八七零七零八 二八七八三零九 廣告部：八二二五四零 營業部：八二五零七四 社長室：二八二零零五 總編輯：二七五零五六 經理室：二七七二六一 中區辦事處：二五式四九八 二一式三五

電報掛號二零七五 郵箱六二號

出紙兩大張 售價式毫

新聞紙第二一五一號

馬會今年公佈週六賽馬排位配搭刊在本版

呂芷英無罪釋放

法官判詞指出：被告擁有財產廿一萬餘，僅超過其官職收入三萬多元，故判無罪。

被控擁有財產與官職收入不相稱的本港第一位華籍女警司呂芷英今晨在維多利亞地方法院為法官裁定罪名不成立，當庭獲釋。（本報記者呂智明攝）

【本報訊】華籍女警司呂芷英，被廉政公署檢控指其擁有財產與官職薪酬收入不相稱案，今晨在維多利亞地方法院審訊，法官巴士度御用大律師在攷慮控辯雙方証供後，裁定被告罪名不成立，被告當庭獲釋。

該位本港第一位華籍女警司，今晨身披深黑色羊毛衫、深色裙、花恤，一早與父母弟妹等到庭，開庭前，與家人談笑甚歡，聞判罪名不成立後，親友紛紛趨前慶賀。

被告呂芷英，卅五歲，未婚，女警司，彼於一九七三年六月四日所擁有財產與官職薪酬收入不相稱，違反防止賄賂條例，第二〇一章，第十節一B段，被告由毛雲龍律師代辯，否認控罪，獲准自行簽保五萬元，另兩名人事每名簽保一萬元外出候訊。

法官在判詞中指出：被告呂芷英是一名警務處警司，自七四年四月三日被廉署調查，至七五年九月八日解上法庭審訊，控方根據防止賄賂條例第二〇一章一〇段檢控，指其於七三年六月四日所擁有財產與其官職薪酬收入不相稱。

被告現年三十五歲，未婚，其父呂冠球，七十二歲，母馬珊鳳，六十九歲，曾出庭作証供，被告於一九五九年十月五日加入警察為副督察，其後升至警司，且曾赴英受訓，迄至於今，總收入為二十九萬八千四百三十八元〇二角五分，被告本人有兩銀行戶口，另與其母有兩聯名戶口，據控方所指，被告曾在戶口取出十八萬餘元與其母炒買股票，其父母俱擁有物業，被告本人亦擁有藍塘道目前所住寓所物業及一部價值一萬一千五百元汽車，故控方指出擁有財產超出其薪酬收入為數約三萬一千三百八十五元五角六分。

法官在判詞又稱：根據法庭所計，被告祇擁有財產二十一萬六千六百一十七元三角七分，而被告僅被控超出財產三萬一千三百八十五元五角六分，但法庭相信由於被告之父為一家之主，對家庭的一切支出均全面負責，故法官接納辯方解釋謂被告斥資一萬一千餘元買車，其中八千元是其父所送贈，而購置樓宇三萬餘元，亦為呂芷英父親的「禮物」，此外，被告與母親聯名的銀行存戶內十六萬八千五百五十四元存欵，則雖然在其名下有份，但與被告無關，該等存欵全屬被告母親所有，在上述三項的供中的財產數目互相比對下，法官同意被告並未超出收入，故而判處被告罪名不成立，當庭省釋。

被告由毛雲龍律師代辯，曾獲准自行簽保五萬元，另兩名人事每名簽保一萬元外出候訊，檢察官鄧勳主控，案由維多利亞地方法院法官巴士度（御用大律師）審訊。

傳政府有條件批准 天星電車纜車加價

規定每年盈利數字 餘欵撥入平準基金

【本報訊】天星小輪、電車及登山纜車之加價，傳已獲行政局批准，將於本週五或下週在憲報發表修訂條例草案，以供立法局通過。

港府發言人今晨答覆本報記者詢問時指出，對於電車、小輪等公共交通加價問題，港府在最近將會有所公佈。

據傳，行政局去週會議時，運輸諮詢委員會就三公司年底加價之建議已獲准，並預料不久即發表聲明。如立法局通過，則天星小輪之頭等由二毫半加至三毫（與油蔴地小輪相同），二等由一毫加至二毫。電車由二毫加至三毫。登山纜車成年人由一元加至元半，但小童是否加價則未知，目前收五毫。

環境司處業已擬將向立法局提議有關三公司法例之修改。在三公司加價申請中，均表示目前利潤微薄。加價將增加相當利潤，但同時引起過份盈利問題。據報，政府擬規定各公司設「非正式」利潤平準基金。詳情有待於與各公司之詳商。

但原則上有一通例，每一運輸公司均准每年利潤相當于其固定資產之百分十五。超過此數之欵，則撥入平準基金。祇有平均之週年利潤降至百分之十五水平時，始准申請再加價。

例如，一公司明年盈利百分之二十五，其後每年分別為百分之二十、十五、十及一九八〇年時為百分之四，則此公司到一九八〇年始准申請加價，因其每年盈利平均少過百分之十五。目前，運輸諮詢委員會不考慮中華巴士公司於明年三月之前加價，但政府仍研究該公司車費之全部調整計劃，俾有資金進行擴充。

旅行証件收費 亦將大幅增加

【本報訊】據靈通消息方面透露：本港有關旅行証件，如護照、身份証明書、回港証等收費，將會作大幅度加價，並可能即於下月開始實行。

消息來源指出：此次旅行証件加價，幅度相當大，由百分之五十至百分之一百不等，護照收費估計將由目前六十元加至一百二十元，身份証明書，則由五十元加至八十元，回港証由十元加至十五元。其餘如海員國際簿，收費十五元加至三十，加簽事項，如更改地址，增加幼年子女相片進証件等，亦加價一倍，由五元加至十元。

被控違反防賄條例 電視三要員今提堂

官諭押候定期審訊

【本報訊】香港電視廣播有限公司總經理助理李雲盧，營業經理陳慶祥，司庫林賜祥等涉嫌收取及收受利益，串謀、恐嚇勒索，及妨碍司法公正，為廉署檢控案，今晨在維多利亞地方法院提堂，法官諭將案押候，俟經廉司另定期審訊，被告等仍准以原保釋條件外出候審。控方透露，此案審訊需時約達廿日。

該案首被告李雲盧，卅八歲，被控五十三項罪名，包括四十三項收受利益，五項索取利益，串謀，兩項給予利益，兩項串謀，一項恐嚇罪名。

該項恐嚇控罪，係指被告於一九七一年八月四日為自己及在逃人孔錦康，向廖學桐恐嚇勒索四千元，至於該兩項串謀罪名為：指被告在一九七一年十一月一日至一九七五年六月十八日期間，串謀在逃人孔錦康及陳慶祥，索取收受利益違反防止賄賂條例，另一項則指被告一九七五年四月十日至一九七五年七月廿九日，串謀陳慶祥及林賜祥，妨碍司法公正。

另五十項索取、收取、及給予利益控罪。

次被告陳慶祥，廿九歲，被控廿六項罪名，其中廿三項為收受利益罪名，一項為索取利益罪名。兩項為串謀罪名，廿四項收受及索取利益罪，指被告於一九七二年一月一日至一九七五年六月十八日期間，向馮國才索取及收受八萬四千三百一十二元，另兩項串謀罪，則與首被告相同。

第三被告林賜祥，廿九歲，被控一項串謀罪，指其於一九七五年四月十日至同年七月廿九日期間，串謀上述兩被告人等，妨碍司法公正。

當局續搜索「神山一號」可能生還者

【本報訊】由於遇難「神山一號」有三名船員生還獲救，兩間代理的船務公司昨日派出多艘搜索船前往附近海域搜索，希望有進一步有關「明星號」或「神山一號」其他船員的消息。

兩船務公司發言人今晨均表示：仍未收到搜索船隻在現場的消息。於昨日獲救的三名船員，今晨據報情況滿意，而謝健明則據報情況平常，南材船務公司今晨稱：待三名獲救船員康復後，將安排一記者招待會公開獲救的詳細情形。

地鐵準備發行債券

【本報訊】集體運輸鐵路公司發言人今晨對本報記者証實該公司主席唐信昨日正式透露地鐵當局準備發行債券，並表示該公司正密切注視港府行將發行公債之進展，以為地鐵當局自行發行債券作出準備。

唐信又透露：地鐵當局最快也要本年十二月初始能作出最後決定，但在未來六個月內推出地鐵債券的可能性甚高。

唐信在透露上述計劃時表示：本港目前以低利率及高度流暢的資金正有利於發行債券。

至於債券發行總額，唐信暫時不允透露，但據權威人士指出，地鐵當局計劃在本港發行達十億元總值的港幣債券，另外在海外發行同等價值的外幣債券，而債券將不會在同一時期內全部發行，因為本港及海外市場將無法在同一時期內吸收數額如此鉅大的債券。

唐信表示：地鐵當局發行的債券，將享有免稅的優待。

今日天氣預測

吹和緩至清勁北至東北風，初時空曠地方風勢有時強勁，除早上短暫時間多雲外，天色晴朗，天氣乾燥。

強烈季候風訊號現仍懸掛，紅色火災危險警告訊號現仍生效。

今日最高氣溫為攝氏二十四度，正午十二時氣溫為攝氏廿度，濕度為百分之七十一。

高潮：凌晨四時三十六分，下午六時十九分。

低潮：上午十一時四十九分，深夜十一時三十八分。

小評 市處「吃砒霜毒狗」

用不掃街上的垃圾，喚起市民保持香港清潔。這是市政事務處最新奇的喚起市民公德心，保持城市清潔的怪招。昨日已實行了一天，在一個月內，逢星期三，所有清潔工人全日都不掃街上垃圾。

據市處指出，本港每天收集的垃圾有三千二百五十九噸，其中五分之一係街頭垃圾。亦即有六百五十多噸垃圾，讓它堆積在本港街頭堆積二十四小時。市處這種以滿街垃圾促進市民保持清潔辦法，等於「吃砒霜毒狗」，狗未毒死，垃圾未減少，而自己已先死，而街道更加污穢。

隨地拋棄垃圾，是一種壞習慣，隨時清除垃圾，是市政衛生工作。市處用放棄衛生工作而希望市民改變壞習慣，至少是藥石亂投。

工商晚報分類小廣告 優待客戶啟事

本報分類小廣告欄為酬謝客戶起見特由即日起照原價每段三元暫收七五折即每天二元二角五分如連刊三天者，另送一天。（醫藥除外）以四段為限。

工商晚報啓

風趣 周刊

逢星期五隨工商晚報附送
每份仍售二毫

·本期要目·

△每月廿萬毒蛇落人肚
△太陽能已可控制
△蕭芳芳心裏想什麼
△現在流行什麼電影
△比知新姿態重振雄風
△海鮮與認魚
△一週電視節目

第一場 新馬 一二三五公尺（場外連贏位）（場內孖寶第一口第一關）

①	特勒驃	一三五	夏達	4	沈
②	厚利	一三五	霍利安	1	譚
③	永恒之光	一三五	摩加利	3	摩
④	高得	一三五	謝恩獎	5	布
⑤	宸祿	一三五	鄭棣池	6	吳
⑥	合時	一三五	馬彼得	2	殿
⑦	來快	一三五	蘭尼	9	米
⑧	特別功夫	一三五	浩德	7	布
⑨	更多趣	一三五	詹亞健	8	張

棄權馬：爽快 一三五 張

第二場 第二班 一六五〇公尺（連贏位）（場內孖寶第一口第二關）（場外孖寶第一口第一關）（場外孖Q第一關）

①	凱璽登	一四〇	摩亞	13	摩
②	七寶	一三九	何國英	6	蘇
③	紅寶江	一三四	鄭棣池	12	張
④	確得寶	一三二	摩加利	1	摩
⑤	幸運時	一三一	霍利安	10	譚
⑥	呼呼	一二六	*告東尼	5	米
⑦	龍飛	一二四	馬彼得	11	賓
⑧	喜運佳	一二三	潘納	8	蘇
⑨	回合	一二二	高洛傑	3	摩
⑩	好愉快	一二二	白禮棣	2	吳
⑪	安培	一二一	林灝利	4	吳
⑫	士皇帝	一一九	伊丹尼	9	賓
⑬	幸運者	一一八	易仕	7	沈

棄權馬：威着 一二五 蘇；羅馬神駒 一二〇 布

第三場 第四班 一二三〇公尺（場外科加士）（場內孖寶第二口第一關）

①	錦繡前程	一三七	摩加利	2	摩
②	飛得	一三六	浩德	4	布
③	快樂武士	一三六	×陳子銓	1	吳
④	金爵長	一三六	馬彼得	3	朱
⑤	高鋒	一三六	×梁偉德	5	張

棄權馬：威震四方 一四〇 沈；蜂皇 一三八 吳；歡天喜地 一三七 摩

第四場 第二班 一六五〇公尺（廣東讓賽盃）（連贏位）（場內孖寶第二口第二關）（場外孖寶第一口第二關）

①	力驄	一四〇	×梁偉德	13	張
②	拿破崙	一三九	林灝利	4	吳
③	利是吉	一三六	詹亞健	12	張
④	金伯爵	一三五	*告東尼	5	米
⑤	雪山	一三二	白禮棣	6	吳
⑥	石器時代	一二九	蘭尼	3	譚
⑦	自力	一二八	摩加利	10	摩
⑧	獲多寶	一二七	夏達	1	沈
⑨	一定好	一二六	高洛傑	9	摩
⑩	新比利	一二五	甘保頓	7	殿
⑪	神算子	一二四	潘納	2	蘇
⑫	發達趣	一二二	鄧添	11	賓
⑬	猛將	一二〇	馬彼得	8	朱

棄權馬：中游之光 一三三 布；一定起 一三〇 沈

第五場 新馬 一二三五公尺（連贏位）（場外孖寶第二口第一關）

①	上將	一三五	游定柱	4	賓
[illegible]	[illegible]	[illegible]	霍利安	9	殿
④	馬力	一三五	摩加利	6	摩
⑤	占士	一三五	高洛傑	3	米
⑥	良驥	一三五	馬彼得	1	譚
⑦	神功	一三五	詹亞健	2	張
⑧	勇霸王	一三五	甘光達	5	吳
⑨	鴻勝	一三五	潘納	8	蘇
⑫	[illegible]	[illegible]	詹亞健	4	吳
⑬	奪綵	一二六	馬彼得	1	譚
⑭	霹靂金剛	一二五	謝啓堂	3	殿

棄權馬：福羣 一三五 張；家珍 一三五 沈；獅王 一三七 布；得利 一二六 摩；上味 一二五 吳

第六場 第一班 一八〇〇公尺（科加士）（場外孖寶第三口第一關）

①	永勝	一五四	摩加利	3	摩
②	氣功	一二〇	浩德	4	布
③	快名駒	一一七	潘納	1	布
④	勁能	一一六	高洛傑	2	摩

棄權馬：番攤 一五〇 布；金源 一四七 譚；太陽皇 一三三 摩；新旺 一二六 摩；先惠 一二〇 譚

第七場 第四班 一六五〇公尺（連贏位）（場外孖Q第二關）（場內孖Q第一關）（場外孖寶第二口第二關）（四重彩）

①	乾隆	一四〇	摩加利	13	摩
②	赤麒	一三七	夏達	8	吳
③	金牡丹	一三六	×葉英健	7	朱
④	眞好運	一三一	×陳子銓	11	吳
⑤	高齡灰牝	一三〇	蘭尼	9	米
⑥	喜金寶	一二九	白禮棣	2	高
⑦	保健	一二九	*告東尼	6	賓
⑧	福霸	一二八	甘保頓	10	杜
⑨	新玩意	一二八	易仕	14	張
⑩	狀元	一二七	伊丹尼	12	賓

第八場 新馬 一二三五公尺（科加士）（場外孖寶第三口第二關）

①	快樂音韻	一三五	鄭棣池	4	吳
②	龍圖	一三五	潘納	1	蘇
③	倫敦大橋	一三五	蘭尼	5	米
④	我更叻	一三五	林灝利	6	吳
⑤	特奇	一三五	簡元智	3	歐
⑥	永福	一三五	夏達	2	沈

棄權馬：廿一點 一三五 張；谷中小丑 一三五 布；前鋒衛星 一三五 張

第九場 第四班 一六五〇公尺（連贏位）（場內孖Q第二關）

①	金碧	一四〇	霍利安	13	譚
②	笑哈哈	一四〇	摩加利	2	摩
③	揚偉聲	一三六	甘保頓	4	殿
④	喜樂人	一三三	摩亞	9	摩
⑤	紅星	一三三	簡元智	14	歐
⑥	好意	一三二	吉能	1	吳
⑦	明珠	一三〇	詹亞健	6	張
⑧	新寶	一二八	高洛傑	7	摩
⑨	凱旋	一二八	馬彼得	12	朱
⑩	宸禧	一二七	鄭棣池	8	吳
⑪	功夫	一二七	白禮棣	10	殿
⑫	月球石	一二七	伊丹尼	5	賓
⑬	七好	一二七	何國英	11	吳
⑭	自由萬歲	一二六	×羅國洲	3	蘇

棄權馬：時來運到 一三〇 沈；馬如龍 一二六 吳

龍門大酒樓 Lung Moon Restaurant

自置物業・重新裝飾・場面豪華・筵開百桌・大酒樓氣派・大衆化價錢

特別介紹名貴海鮮翅席

大紅乳豬拼盆 兩大熱葷（發財蒜子瑤柱甫 百花釀蟹鉗） 紅燒鷄絲生翅 烤掌翼鮮鮑片 清蒸雙紅班 鱉肚炖雙鴿 當紅炸子鷄 蓮子紅豆沙 生炒八寶糯米飯 長壽喜麵 美點兩式 每席四百五十元

大紅乳豬拼盆 兩大熱葷（百花釀蟹鉗 瑤柱扒豆苗） 紅燒鷄絲生翅 烤玉掌鮮鮑片 當紅炸子鷄 香露燉雙鴿 油泡筍殼魚 蓮子紅豆沙 生炒八寶糯米飯 長壽喜麵 美點雙式 每席三百六十元

名廚主理 正宗粵菜 喜筵壽酌 社團宴會

龍團大酒家 Lung Tuen Restaurant

大紅乳豬拼盆 兩大熱葷（珠聯璧合 酥酪彩鳳香螺） 紅燒鷄絲生翅 婆參鮮鮑片 當紅炸子鷄 花膠燉北菇 油浸筍殼魚 百年好合 錦繡炒飯 雙喜伊麵 美滿甜點 每席三百四十元

錦繡乳豬拼盆 兩大熱葷（脆奶鳳肝鵲片 蟹肉扒豆苗） 紅燒鷄絲生翅 翡翠鮮鮑片 鴻運脆皮雞 鳳祝燉北菇 清蒸大鯇魚 幸福花生露 八珍炒飯 長壽喜麵 美點雙輝 每席三百元

晚飯宵夜 生猛海鮮 通宵營業 侍應週到

歡迎預定・不限席數・定席處

香港灣仔莊士頓道一三〇至一三六號 營業部電話五一七二九八八八八

香港灣仔柯布連道壹號A 營業部電話：五一七二二三七壹

潛入黑幫撲滅暴力罪行
本港特工隊著功績
任務危險隸屬新成立情報隊

【本報訊】警察當局為撲滅暴力犯罪，已派出秘密警察滲入匪幫與三合會。

此等地下工作人員係由有黑社會背景，及於警察放寬錄用條件加入警察之人擔任。但因此種任務頗為危險，有若干人拒絕參加。

所有地下工作人員均隸屬新成立之特別情報隊，彼等平時生活如普通居民，亦無警察身份証，甚至全隊有多少人亦僅有極少數高級警官始知。

此等為維持治安當局工作之化身人物，且有若干女性，其中之一，且在三合會中任「四二六」「紅棍」高職，因掩護其真正身份在一次械鬥中被殺，其家人獲恤金二萬元。

三年前，警方因「線人」經費大減，因此決自行組織此「特工隊」，派員滲入匪幫與三合會。

據說，此等「特工」均為年輕而未婚者，並決定於一九六九至七二年間放寬錄用條件時加入警界之警員中挑選，因彼等過去曾參加三合會。答允參加「特工隊」者均升級加薪，但須「犯例」以便判獄，以掩飾其身份。

彼等雖每月向其「上司」報告一次，但通常祇能潛伏地下二三年，因時日一久，即易暴露。

自一九七二年中該隊成立後，警方偵探部即破獲許多大案。最近恒生銀行解款車劫案之破獲，據說亦係得力於地下人員所提供之情報。

負擔軍費討價還價中
差距仍大似難迅速獲協議
增防衛費將影響公共支銷

【本報訊】本港負擔軍費問題昨繼續討價還價。以英國防部次長羅傑斯及港督麥理浩爵士為首之雙方談判代表，昨晨舉行一小時之全體會議後，又分組討論。

本港代表堅決指陳，三億七千五百萬之數絕非本港能力所可負擔。本港大約可以付出上述數目之一半，但即如此，亦已屬鉅額增加。一說本港已表示願付二億零六百萬元。

雙方昨均保持本身之立場，因此尚難獲彼此接納之協議。

固特法魯謂，雙方已達致更佳了解水平，現時祇致力于縮小財政缺口。

渠又謂，雙方同意，駐軍在港係需要，及英國亦必須負擔軍費。渠透露雙方又已談及將駐軍減至適合本港問題。

目前本港每年付軍費八千萬元，連同由港府支付之工程計劃，共達一億一千萬元，即相當于駐軍經費之四分一。英方現要求本港負擔三億七千五百萬元，另付有關通貨膨脹之伸縮條款。

兩者本港均認為絕不合理者。若本港防衛費加重，則公共支銷勢必大受影響。

現時之軍費負担，約為本港生產總值之百分一點五，若加至三億七千五百萬元，則相當于百分之六。

羅傑斯之新聞秘書固特法魯昨日承認，極少機會在週末之前達成協議。因雙方之間相差頗大。

但渠謂代表將于星期六日下午乘空軍飛機離港。

警方尋兩失踪男子

【本報訊】警方現急欲找尋兩名自去年尾失踪至今之華籍男子。

第一名男子名溫宗傑，三十一歲，身高約五呎七吋，中等身材，短頭髮，當他于一九七四年十二月十二日離開彩虹邨其寓所時，身穿一件黑綠色外套，一件白色冷衫，藍色牛仔褲及足踏運動膠鞋。

他曾進入青山醫院留醫三個月，在失踪前一日出院。

第二名男子名何嘉隆，四十四歲，身高約五呎六吋，中等身材，細眼，大口及短頭髮，當他于一九七四年十二月十九日離開黃大仙上邨其寓所時身穿一件黑色外套，棕色長褲及黑鞋。

任何知悉該兩名男子之下落者，請撥電三一二六〇二一一內線廿六與黃大仙警署聯絡，或逕往就近警署報告。

圖為警方急欲尋找的兩名失踪男子溫宗傑（上）及何嘉隆（下）。

越南難民七十二人赴美

【本報訊】僅餘的少數留港越南難民，陸續前往外國定居，昨日又有七十二人離港赴美。

港府發言人昨晚表示：現時只有二百六十五名越南難民仍留在本港，分別居於粉嶺天祥軍營及夏慤道軍營。

越南難民滯留本港時之最高數字是五月初之近四千人，在他們留港期間，估計港府共付出五百萬元來照顧他們的生活。

台灣名產「益壽油」
精工提煉保健佳品

台灣民生物產公司出售之「益壽油」，係採用美國高級黃豆，精工提煉而成，無論煎、炒調味，均極理想，而且衛生可靠。

食「益壽油」有甚麼好處呢？「益壽油」飲譽台灣，因為其品質不含膽固醇，能防止高血壓及動脈硬化，又富於亞油酸和維他命E，能促進孩童發育，防止衰老，保持健康及體能，效力與紅花子油等量齊觀。注意研究食油者，不妨一試。

高齡灰牝態穩
宸祿既熟且勇

晨操快訊 張基

十月卅日，星期四

秋風送爽，今早看操，頗有寒意。最後一課，出試馬逾百，蹄聲不絕，熱鬧非常。簇新配搭，有告東尼過檔金伯爵、潘納之快名駒等。

△蘭尼過檔高齡灰牝，半途快放，蹄姿輕爽，從容之極，近況在水準上，今番由名師主轡，戰意甚明，路程正合，是坐位望贏之選。

△宸祿由鄭棣池策，踱步一匝後試兩段，直路走勢，有銳利感，既熟且勇，今賽初出，論理佔盡先熟之利，鄭棣池開齋，寄望此駒了，屆時有分頭，值得一捧。

△明珠由詹亞健試，輕馳六化郎，步姿開揚，神態亦旺，論態勝上回，今仗路程，看來更合走勢，坐位求贏，應做得到，再追一次無妨。

△雪山由白禮棣試半里，詹亞健之紀錄日先放引導，前駒處外檔，全程緊貼跟隨，腳頭富彈力，火氣冒升，有催谷跡象，今番若走快地，是不可或忘之半冷份子。

△薛鑑金剛由謝啓鑾試三段，李漢明策草上霸王為伴，前駒估欄，節節爭先，口勁增強，以上風姿態畢全程，此駒宜快地，若場地無變化，定有接近演出，冷敵勿忘。

△確得寶由摩亞試三段，全程按轡而馳，步伐輕快，暑期後所見，操火盡斂，有留放由人之感，成熟程度，又進一步，今賽跑乾地，是三甲必入之頭馬角逐份子。

△好愉快由白禮棣試，疾馳半里，蹄姿清勁，惹人好感，從神態評價，則嫌黯淡，吳廐手法，令人費解，從上季表現言，應有可爭之道，有分頭仍可考慮。

△上回後上如飛之狀元，今早由伊丹尼試三段，直路衝刺，步伐開揚，姿態靚極，但體態所見，則覺容瘦，今番勢成大熱，作風詭秘之海派，未知胃口如何了。

△功夫由白禮棣試半里，全程扣緊，以不疾不徐姿態完成，口勁稍斂，相當好感，此駒上季表現，絕非虎頭蛇尾之流，今番路程，定可扳到，成冷門有一博價值，注意為宜。

賽後總評
昨晚賽事冷門迭出
蘭尼騎功出神入化

昨晚六場夜賽戲碼雖然平淡，但吸引不少馬迷，公眾棚絕早滿座，場外及場內投注均熱烈，茲將六場之賽後述評如下：

第一場由第六班馬出賽一四〇〇公尺，上陣馬有十四。聖手臨場捧成大熱，起步雖搶出，但瞬即墮後，落山一段追上離勁，末段鬥不過勁強之好好日，狀態欠足，居此班仍為超級分子。大機會及錦雲在前段放出，鬥至入直路乏力，操練欠足及健康欠穩而敗。閃電火今番接近。好好日有鬥志，沿途質佳，贏得尚易。海中寶下次會更接近。

第二場由第八班馬出賽一〇三〇公尺，上陣馬有八匹。峨眉起步先放，入直路腳軟，健康欠穩，鄭棣池沿途力騎，跑正宗路程仍未能上名，已近淘汰邊沿。大熱門紅玫瑰馬彼得留得好，已跑出水準，敗得合理。樂運捷得久休之利，前段雖搶不出，末段衝一段即可勝，騎師合拍，蘭尼能發揮其最高水準。皇之寶臨場捧成熱門慘敗，全程跟跑。分秒必爭狀態未足，但跑來已不俗。星月起步脫腳，演出反覆。

第三場由第八班馬出賽一〇三〇公尺，上陣馬有八匹。大熱門奇輪起步搶不出，沿途跟跑，無一段接近。香密寶成並頭大熱，起步放出，可惜末段乏勁。電腦有快速但勁不強，已退化。愛運佳中段已搶出，可惜對手太強。風流財子班次佔亞健騎得出色。

第四場由第六班馬出賽二〇〇〇公尺，上陣馬有九匹。明月成大熱門，沿途留後跑，最後一段衝刺力強，可惜遇上質新之幸運心靈，已跑回水準。好運康寧起步脫腳，中段追上領出，落山乏勁，操練欠足。東升敗在路長，轉入直路守在第三，過終點連位還不保。皆利年沿途跑得好，可惜銳氣不及上季，敗在負磅重。差利演出反覆，沿途跟跑。

第五場由第八班馬出賽一五七五公尺，上陣馬有十四。亞洲皇后今次捲土重來，再捧成大熱門，起步跟出不慢，可惜快放馬多，前段跟得太快，狀態雖欠足，但磅輕保回一席位置。意有所圖，後勁馬不多，能搶回一席亞軍。浪淘沙今次用弱配求冷，本身有快速，中段將對手放離輕勝。黍橋快開後弱。

第六場由第六班馬出賽一五七五公尺，上陣馬有十四。大熱門為白禮棣之噴水池，中段跑得好，但入直路之勁，不及上季之銳。駿馬今番成半冷，沿途守在有利地位，末段衝刺力強而勝。先得

昨夜賽馬各場成績

第一場（第六班）路程一四〇〇公尺
出馬十四時間一分卅四秒七，第一勝一馬位第二勝二馬位。
㈠好好日 蘭尼位置彩 九元一角
㈡閃電火 摩加利位置彩 七元二角
㈢聖手 馬彼得位置彩 七元
獨贏派彩 三十三元八角

第二場（第八班）路程一〇三〇公尺
出馬八匹時間一分九秒七又十份之一，第一勝二馬位第二勝四份三馬位。
㈠樂運捷 蘭尼位置彩 十六元五角
㈡紅玫瑰 馬彼得位置彩 八元四角
㈢分秒必爭 詹亞健位置彩 十三元七角
獨贏派彩 六十元九角
當晚孖寶九號搭七號派彩 九百五十三元
連贏位三號搭七號派彩 一百七十八元

第三場（第八班）路程一〇三〇公尺
出馬八匹時間一分九秒二，第一勝短馬頭位第二勝二馬位
㈠益聲 詹亞健位置彩 十二元六角
㈡風流財子 浩德位置彩 十二元一角
㈢愛運佳 潘納位置彩 九元三角
獨贏派彩 五十三元五角
連贏位六號搭七號派彩 四百七十一元

第四場（第六班）路程二〇〇〇公尺
出馬九匹，時間二分十八秒八，第一勝八馬位，第二勝四份三馬位。
㈠幸運心靈 謝恩煥位置彩 九元四角
㈡明月 浩德位置彩 六元三角
㈢皆利年 八元二角
獨贏派彩 四十四元二角
連贏位三號搭六號派彩 一百二十八元

第五場（第八班）路程一五七五公尺
出馬十四，時間一分四十八秒三，第一勝三馬位，第二勝四份三馬位。
㈠浪淘沙 鄧添位置彩 十九元八角
㈡意有所圖 詹亞健位置彩 七元八角
㈢亞洲皇后 摩加利位置彩 六元七角
連贏位一號搭五號派彩 二百三十八元

第六場（第六班）路程一五七五公尺
出馬十四，時間一分四十七秒七，第一勝四份三馬位，第二勝二馬位。
㈠駿馬 告東尼位置彩 十元三角
㈡人之韻 易仕位置彩 八元七角
㈢巧遇 摩加利位置彩 九元三角
獨贏派彩 四十四元七角

場外投注派彩
六環彩要登記

【本報訊】馬會公佈昨晚第一場場外連贏位閃電火（三號）搭好好日（九號）派彩一百六十三元。

場外三Ｑ孖寶：第一Ｑ：第一場好好日（九號）搭第二場樂運捷（七號）派彩九百五十三元。

第二Ｑ：第二場樂運捷（七號）搭第四場幸運心靈（三號）派彩七百九十四元，樂運捷（七號）搭明月（六號）安慰獎派彩五十一元。

第三Ｑ：第三場益聲（七號）搭第五場浪淘沙（二號）派彩二千六百零八元，益聲（七號）搭意有所圖（九號）安慰獎派彩二百零七元。

第四Ｑ：第四場幸運心靈（三號）搭第六場駿馬（五號）派彩五百六十二元，幸運心靈（三號）搭人之韻（一號）安慰獎派彩一百五十元。

由於連場爆冷，今次之六環彩派彩率必甚和味，中獎者不多，馬會公佈中獎者須要登記，派彩若干，將於今天公佈。

六環彩之中獎編號如下：第一場二號九號，第二場三號七號，第三場六號七號，第四場三號六號，第五場二號九號，第六場一號五號。總投注為九百七十九萬零一百五十元。

場外孖Ｑ第一場閃電火（二號）好好日（九號）搭第六場人之韻（一號）駿馬（五號）派彩五千二百十一元。

場內孖Ｑ第四場幸運心靈（三號）明月（六號）搭六場人之韻（一號）駿馬（五號），馬會昨晚公佈。場內孖Ｑ總投注共三十三萬五千四百四十元，有八十四張投中，彩金每票三千一百九十九元。

港澳輪船下月起發售
非假期特價雙程套票
價格大約平了三四成

【本報訊】港澳船公司將于下月三日開始發售一種「非假期特價雙程船位套票」，該種套票較原來的票價約平三、四成，此舉意味澳門當局為招徠港客前往澳門散金，不惜以大減價船票的手段作吸引。

據悉：該船公司，由下月三日開始發售該種特價雙程航位套票，購有該種套票的人士可在星期一至星期五乘搭該公司旗下水翼船或大型客輪往來港澳，但週末及公眾假期則不通用。

該船公司水翼船雙程套票是廿四元，大型客輪航空位雙程套票亦為廿四元，唐餐樓雙程套票日航廿元，夜航廿四元，但所有售出的套票均不能退票，亦不包三元二角的人頭稅在內。

又悉：水翼船由週一至週五，凡往澳門購來回程票，船票票價每程原為廿元，來回程船價共四十元，現時套票來回程祇收廿四元，即減價十六元，亦即減價四成。至於大船之唐餐樓，非假日夜船單程原為十六元，雙程即卅二元，現套票兩程共廿四元，即減價八元。日船單程唐餐樓價是十四元，兩程共廿八元，套票則兩程共廿元，亦即減價八元。

九巴下月加開十九號新路綫行走觀塘碼頭

【本報訊】九龍巴士公司將於本星期六（十一月一日）起，加開一條新巴士路綫第十九號，行走樂華山（即鯉魚山）與觀塘碼頭之間，每隔十至二十分鐘開出一班，全程收費二毫，詳細路綫及頭尾車時間如下：

樂華山開經：康利道、功樂道、康寧道、裕民坊、同仁街、觀塘道、開源道及偉業街。頭車：上午六時十五分，尾車：下午十一時正。

觀塘碼頭開經：開源道、觀塘道、同仁街、裕民坊、康寧道、觀塘道及康利道。頭車：上午六時廿分，尾車：下午十一時十五分。

今年二百餘人死於交通意外
展開交通安全運動
當局呼籲市民全力支持

【本報訊】今年以來，在交通失事中死亡的人數，是因罪案而犧牲的人數的三倍。

據統計，交通失事死亡人數達二百八十二人，同期發生的兇殺案，只有九十六宗而已。

今年展開的交通安全運動，就是要針對這些驚人的交通失事數字。運動主題與去年一樣——「聚精會神過馬路」，「聚精會神駕駛車輛」。

毫無疑問的，行人與駕駛者的大意，是造成交通意外的主要原因，於是，警方急切呼籲市民應全力支持今年的交通安全運動。

此運動之主要目的，在於鼓勵行人遵守交通規則，和鼓勵駕車人士小心駕駛。

五項主要活動將會為此項運動而舉行。開幕禮於下月二日（星期日）在遮打道行人專用區舉行，由王澤森議員主持開幕儀式，王議員並將會致詞和檢閱學校交通安全隊，另有多項助興節目。

第二項活動是由汽車協會主辦的「最佳駕駛者比賽」，比賽內容包括各類汽車的技術操縱考試。賽事將于下月九日在大埔遊樂場舉行，這是香港的首次舉行類似比賽。

下月十五日石崗機場將有一場空軍飛行駕駛表演，並有降落傘自由降落，喝咯兵團軍樂隊表演。

下月廿三日少年警訊兒童嘉年華會在觀塘舉行，這項目必會成為少年警隊今年內的盛事，估計有一萬名兒童參加該遊藝會，並會支持今年交通安全運動。

閉幕儀式將於下月卅日在政府大球場舉行，屆時將有交通安全協會的學校交通安全隊週年檢閱。

在推行運動期間，警察道路安全小組將派出廿八小隊，每隊二人，分駐各區交通黑點，目的在指導市民正確利用行人設備，和制止不守規則的路人。隊員們將有適當的指導資料，預備向不守交通規則的行人派發。

警察交通組將會加強消除交通違例措施，特別是針對那些危害其他行人的違例事件。

除此之外，當局將會在適當地方，陳設駕駛習慣的不良駕駛者看得到的不良駕駛習慣，以勸諭市民小心駕駛。

在交通安全協會的指導下，學校交通安全隊將協助各社團推行各項安全運動，如在停車場和加油站派發宣傳資料，及在駕駛者同意下，替他們在汽車沙板上貼上標語，交通安全歌曲和口號會在香港電台和商業電台播放，標語則會張貼在巴士、渡輪及電車站。

英財界鉅子史特利突辭職
警方商業犯罪調查科
調查已結束証券公司

【本報訊】本港警察商業犯罪調查部業已借用署務人員，對「史派德」事件展開調查。

警方發言人昨日謂：警方已考慮派兩位高級警官赴倫敦，商討此事。

最近，利獲家董事局主席，英財界鉅子史特利突然辭職。據報，原因與新加坡政府之調查「虎豹兄弟國際有限公司」有關。

「虎豹公司」前董事局主席被指曾利用本港之「史派德証券公司」賺錢。

當新加坡財政部長揭露「虎豹」與史派德之關係時，本港警方於八月間曾取去史派德之賬冊，該公司經于一九七三年十一月結束，據查，又係屬于另一証券公司者。

香港商科語言書院
彌敦道607號新興大廈三樓K858440
彌敦道593廖創興銀行大廈5樓K859364
彌敦道687號嘉禾大廈三樓K945747
灣仔軒尼詩道439香島大廈2樓H796835
西班牙文 德文國語 英語拼音 日文法文 英語會話 電腦打孔 裁剪珠算 速記信札 中英簿記 中英打字
TOEFL．GCE英文．CIF文員班．商科證書班
廣告裝飾班．特設英文專修班P.4－F.5 早午晚班

香港第一商科外文學校
商科證書班：歡迎應屆畢業生就讀 新班AIA經驗會計師授課
選修班：中英部記，會計，CIF，速記，審計，信札，算，成本會計，中英打，珠算，英文會話，文法，拼音字，日、法、德文，國語，
特設數剪，廣告畫班。
開課日期：十一月五日
校址：灣仔軒尼詩道274－286號3樓
電話：H七四七四七九 740686

特別分類廣告 日晚報聯刊
每段六個位，或排雙格。
每天日晚報合共收費三十五元
連刊七天
上期收費 不折不扣
此種廣告祇以普通廣告為限，啟事及醫藥除外。

紐約 大華 華聲
下期又一鉅獻！
一女配二夫，新歡雖好，舊愛難忘！驚夢重溫，一波三折，尤勝新婚！
七彩闊幕
青春肉感艷星 嘉德蓮史柏
出牆紅杏兩家春
保証由頭到尾

京都 凱聲 樂聲
性愛的問題！情慾的趣事！
今天五場 盛大獻映
十五歲男仔十四歲女仔 可以交朋友？可以變情侶？可以成夫婦？

人細鬼大
最獨特的故事 最親切的電影
兩小無猜 天涯飄泊 萍水相逢 種下情苗 月老不諒 鴛鴦折翼
風格清新 迴腸盪氣
辛保利．安妮絲愛雲娜 合演 兒童不宜

如蒙惠刊本報廣告請電二八〇七〇八

宮殿
今天仍映
狄斯尼七時科學技巧彩片
海底六萬里
卻格拉斯 德．占士美臣 主演

德發公司
TELS. 3-674752, 3-686482

閃光牌安全電子照明燈 電流中斷．立即照明
七彩自動轉色枱燈
歡迎分銷，批發．零沽

香港法文專科商業管理學校
尖沙咀加連威老道廿二號二樓 電679356
自置多層校舍．各層樓冷氣
十一月份新班招生
商業全科．日文．英婦會話
醫學英文．法文．英文專科
打字全科．簿記會計．速記
信札．秘書學．出入口文員
電腦全科及打咭．航空地勤
TOEFL試．GCE英文
英文拼音．國語．德文西文

香港工科學校 11月6日新班招生
灣仔軒尼詩道274－288號二樓H753341
彌敦道593廖創興銀行大廈3樓K305075
深水埗大埔道92－101號K953774
西環皇后大道西501－511號2樓H485447
電機工程 冷氣工程 無綫電 航海電報 工商管理 數學專科 時裝設計 室內設計 廣告設計 建築工程 機械工程
部記全科 會計全科 洋行實務 信札速記 打字日文 英語會話 F1－F5 初學－P6 成人字母 英語拼音

驚天大刺殺
皇后 皇都 麗聲 狂滿第二週
今天五場
各國及本港影評猛讚
無比刺激 無比緊張 無比驚險
血肉炸彈 炸圍英國女皇！
驚心動魄！
密探搏命 及時制服刺客！
險象橫生 一觀衆把汗捏
兒童不宜

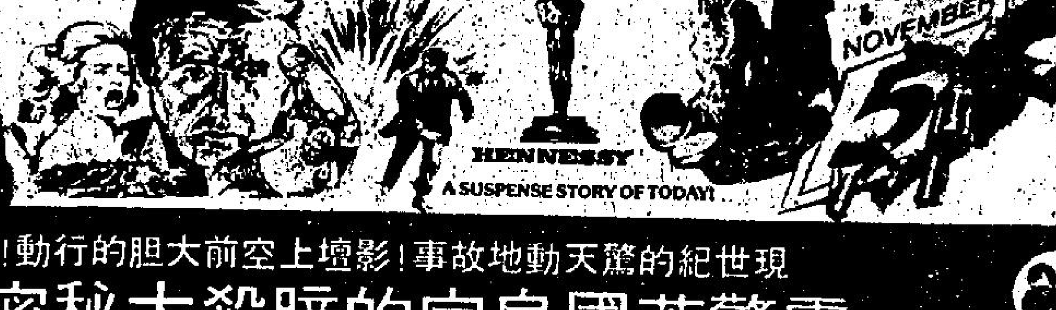

金像獎電影皇帝 洛史德加
從影以來冒生命危險傑作
現世紀的驚天動地故事！影壇上空前大胆的行動！
震驚英國皇室的暗殺大秘密！

THE LADY OF MONZA
豪華．新聲
今天獻映 歐洲公司問題電影
請早定票
寂寞．恨長 空門遺憾 數夜．纏綿短 修女偷情
紅塵孽債
緊張刺激！！
兒童不宜觀看
「孤戀」女主角 安希活
「着鬼迷」女主角 卡拉嘉麗
雲娜
英俊小生：安東尼奧薩巴圖
德國影帝：哈地格魯加
主演

THE LADY OF MONZA

驅魔人妖言惑眾

她說：抵達家裡時，死者尚好好地在廳裡……一輛的士，將死者送到那兒去，抵步時，死者已……眼，忽見乩童到來，大吃一驚，乩童見到她，手指一指，說她確是被降頭附上身。但死者不信，……奄奄一息，不久即告斷氣。據悉，一名男子曾被警方帶回局裡問話，以協

台影圈發生怪官司

，起步蹤搶出，但瞬即落後，落山一段追上離數，末段門不過勁強之好好日，狀態欠足，居此班仍為超級分子。大機會及錦裳在前段放出，門至入直路之力，操練欠足及健康欠穩而敗。閃電火今番有八四。大熱門奇輪起步搶不出，沿途跟跑，無一段接近。香密寶成並頭大熱，起步放出，可惜末段乏勁。電腦有快速但勁不强，已退化。愛運佳中段已搶出，可惜對手太强。風流財子班次佔
第六場第六班馬出賽一五七五公尺，上陣馬有十四。大熱門為白禮棣之噴水池，中段跑得好，但入直路乏勁，不及上享之銳。駿馬今番成半冷，沿途守在有利地位，末段衝刺力强而勝。先得位，第三勝四份三馬位。
㈠浪淘沙　鄧添位置彩　十九元八角
㈡意有所圖　詹亞健位置彩　七元八角
㈢亞洲皇后　羅加利位置彩　六元七角
）搭六場人之韻（一號）駿馬（五號），馬會昨晚公佈，場內孖Q總投注共三十三萬五千四百四十元，有八十四張投中，彩金每票三千一百九十九元。

驅魔人妖言惑衆
迷信女一命歸陰

星洲通訊

【新加坡訊】一名被醫生檢驗後，認為身體僅有小毛病的十九歲少女何書美，卻被一名乩童指為「鬼魂附身」替她驅魔，畫符，喝符水，整整弄了一天一夜，結果白白斷送了一條性命。

這名少女就住在巴耶利峇路上段附近的維弄卡沙，天眞活潑，平時在阿裕尼路上段一間咖啡店內其父親的鷄飯攤位協助工作。在家裡，她排行第三，上有兩名姐姐，一個弟弟及三個妹妹。

據死者的二姐何書香（廿三歲）向記者描述其妹發生事件的經過時說：大約在半年前，死者其時尚在店裡幫其父親售賣鷄飯工作，有一天，其妹忽然向人透露說，她常覺得有人說她臉很大，且她本身看到人時也感到害怕，疑神疑鬼，家人見她這樣，祇好勸她去看醫生。

她說：可是，在她父親攤內的一名炒頭手，原來也是一名乩童，來自馬來西亞，據說，對暹羅神很有虔誠，曾經在暹羅拜過師父，不過其本身所膜拜的廟是在馬來西亞，這名頭手在她父親的鷄飯攤工作約一年左右。工作相當勤勞，對待她的姐妹也相當不錯。

何書香說：這名頭手見其妹常疑神疑鬼模樣，乃勸其妹回家休息，不必到店內來幫忙工作。但在最近，死者半年來也就沒有回去協助工作。於是死者身體忽感不適，據說是月經不調，便秘等，家人遂帶她去看醫生。醫生檢驗後，認為無大要緊，吃了藥後也覺得好些。

她說：前幾天，死者忽然倒在床上時，常覺得有一些陰影，心裡很害怕。這事也被該名頭手得知，他向其家人說，書美是中了降頭必須為她驅魔。

於是，就在前天下午三時左右，這名頭手自充乩童，先在其父售賣鷄飯的該間咖啡店后的一間小室，起神弄乩，在旁觀者，有其父親，她本身及她的弟弟。

何書香說：其時死者尚留在家裡，該名頭手口中唸唸有詞，手脚一直擺動不停，一直到了半夜。

她說：抵達家裡時，死者尚好好地在廳裡浸衣服，忽見乩童到來，大吃一驚，乩童見到她，手指一指，說她確是被降頭附上身。但死者不信，大聲說沒有，乩童這時在廳內把頭亂擺，走來走去，接着對死者說，明明是鬼上身，還說不是！於是就開始搜她們的衣樹，搜死者的衣服，突然間，在樹裡發現一盒刀片，乩童拿了出來，說就是這個東西了。

書香說：其實那盒刀片是她父親刮鬍鬚用的。這時乩童又開始弄乩，說要在其家的神位前「跑馬」弄乩，一忽兒手推死者，一忽兒撫摸死者頭髮。她說，其間，死者曾被推跌在地上，頭部撞在地板上，但乩童扶她起來，接着撫摸她的頭部。

她說，她見狀感到害怕，曾責問乩童為何推她的妹妹，乩童答說那不是他本身推她，而是神鬼在推她，說着用脚大力踢了她背後一下，這一踢，死者也親眼看見，也責問他為何踢她，乩童也答說不是他踢的，叫她放心那是神的意旨。

書香說，乩童吵吵鬧鬧地弄乩，從凌晨一直弄到下午，大家都沒有吃，身體疲倦之極，到了下午，死者已疲勞不堪。臉兒發青，且不斷地啼哭，乩童還用了一塊面巾塞進死者的口裡，說是預防她用牙齒咬斷舌頭。然後要死者坐在一張椅子上，並拿出風油，塗死者胸部、腹部……

她說：到了傍晚，其妹的情況愈來愈糟，臉色不單青白得可怕，且手脚發抖，至此乩童才說，一輛的士，將死者送到那兒去，抵步時，死者已奄奄一息，不久即告斷氣。

據悉，一名男子曾被警方帶回局裡問話，以協助警方的調查工作。

警方發言人今天指出，死者並非所謂鬼魂上身，而是一種病狀，據病理學家的解釋，這種病症的症狀是神智不清，且感到腹部疼痛。

據病理學家稱，死者的死因相信是由於心臟的毛病而致斷氣。有關整個案情，警方尚在作進一步的調查中。

警方於廿八日下午發表稱，死者經過病理學家剖驗後，發現她是患上心筋梗塞症。這是心臟病的一種，病症發作時，可影響到神經系統，致神經錯亂，身體各部疼痛，如肚子與四肢等。不過，這種病症是可以治癒的。

因迷信而喪生的新加坡少女何書美

抗日英雄獨居高山
新中橫公路踏勘隊
揭開抗日壯烈史實

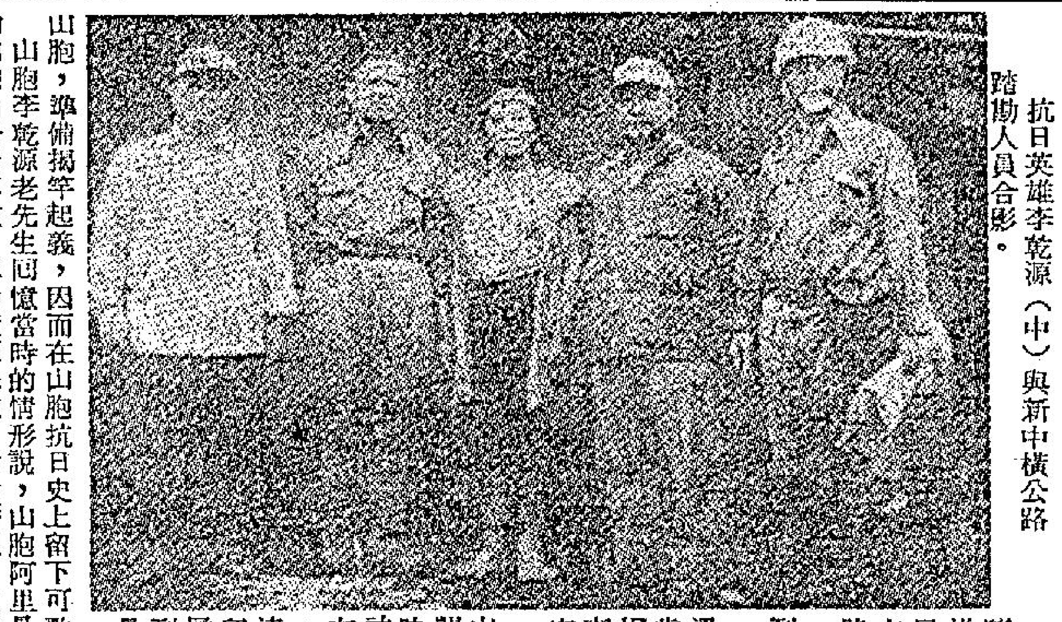

抗日英雄李乾源（中）與新中橫公路踏勘人員合影。

【台北通訊】當年跟隨阿里曼起義抗日的英雄山胞李乾源，默默獨居於海拔二千公尺的高山上，被新中部橫貫公路踏勘隊發現，揭開了一幕封塵已久的抗日壯烈史實。

踏勘隊行經大分時，遇見了這位現年七十八歲的抗日老英雄，聽他娓娓道來當年的悲壯故事，全體隊員都為之動容。

大分距離玉里必須翻山越嶺，要花上三天時間，據李乾源說，日據時代曾派一支部隊駐紮該地，他們壓迫山區的布農族山胞。民國九年，日軍搶奪獵食，沒收清朝台灣鎮總兵吳光亮留給他們的獵槍，並侮辱山胞婦女，山胞遭受到迫害，忍無可忍，於是暗中連繫高雄、台東、南投及花蓮的布農族山胞，準備揭竿起義，因而在山胞抗日史上留下可歌可泣的一段。

山胞李乾源老先生回憶當時的情形說，山胞阿里曼領導起義，分布各地的山胞由於看不慣日軍的橫征暴斂，紛紛響應。大家推舉山胞拉夫瓦力為總指揮，在大分山上展開一場血戰。

李乾源指出，起義的山胞經過週密的計劃，認為要攻其不備，才能出奇制勝，於是選定一大早晨，乘日軍吃早餐之際，躲在蘆葦裏的山胞，在總指揮拉夫瓦力一聲令下，奮不顧身衝出，把整個日軍營區攻佔，駐紮在山區一百廿名日軍，無一倖免，統統殺殺。

李乾源又說，山胞起義成功後，有四年之久日人都不敢入山，有時日軍派出軍人刺探山胞虛實，部被他們逮捕，然後處決。到了民國十三年，日軍派出大軍架在大分對面的高山上，起兩門大炮，向山區濫射，屠殺無辜，並暗中在大分道路佈置電網，還以布匹、食米及日用品誘使山胞出山。一向老實的山胞，因此被騙而遭活埋者多達三百多人。經過這次浩劫，布農族山胞元氣大傷，被迫離開大分，走避於中央山脈各山區，致使後來布農族的分布最廣。

日軍節節進逼大分時，李乾源因帶着全家入山打獵，而逃掉日軍魔掌，一直躲到日軍與山胞達成和平協議後，才又帶着妻子兒女回到大分老家，從此就很少離開過，現在林務局僱他代看附近的山林。

數十年來，李乾源已三代同堂，平時日出而作，日入而息，晚上有空即帶着獵槍及六隻獵狗入山打獵，只要一進山，從未空手回來，每獵得一隻動物，就將頭骨吊在門前，其骨頭包括有山猪、山羊、鹿、羌及猴子等計三百隻，這也代表他在山胞心目中的英雄本色。

目前李乾源所住的大分，地勢平坦，因與世隔絕，所以自己種小米、玉米、甘薯作主糧，種花瓜、菜瓜及獵來的動物做菜，並種有水果番石榴、紅柿及甘蔗等，完全自食其力；除了下山帶回來一點鹽外，其他日用品如衣服是自己編，繩子自己搓，與最小的兒女和孫子七人居住在一塊，生活逍遙有如住在世外桃源。

讀者意見

深水埗市政主任致函本報讀者
對戲院發出廢氣投訴
調查完畢將有所答覆

敬啟者：有關　貴報於九月廿三日刊登讀者「南昌戲院大廈住戶」投訴，某戲院抽氣機發出廢氣及噪音事，市政事務署衛生人員，業經進行調查。一俟各項調查工作完畢，即詳為分析所得結果，另函奉覆。此致

工商晚報編輯先生

深水埗市政主任鄧瑞球啟十月廿九日

香港醫學會
醫學常識解答

女性是否有糖尿病

心急人君問：

㈠女性是否會患有糖尿病？病因是甚麼？有沒有傳染或遺傳？

㈡糖尿病是一種甚麼病症？有何病徵？對身體有何影響？

㈢患糖尿病應怎樣戒口？

香港醫學會答：

㈠不論男性或女性，皆可以患上糖尿病。大多數糖尿病之起因乃不明者，不過確有遺傳性。有小部份之糖尿症乃身體其他器官有病而致。如胰臟、甲狀腺、腎上腺等疾病，或由藥物而引起。雖然糖尿症可能遺傳與子女，但絕對不會傳染他人。

㈡糖尿病是因為體內的新陳代謝產生故障所形成，特別對澱粉質之新陳代謝有障礙，所以血中糖份增高，而且糖份會在小便排出。糖尿症常見之病徵為極度口渴、小便量極多、夜尿、疲乏、體重減輕、外陰痕癢等。亦有毫無病徵而祇在例行檢驗小便時發覺。

糖尿症是極之嚴重病症，對全身器官皆有極大影響。首先新陳代謝大受影響，病者因可能酸中毒或血糖過低而昏迷，從而死亡。糖尿症亦會引起血管硬化，並影響腎臟功能，會影響眼睛而致失明，亦會影響全身神經系統。同時患糖尿症者對各種發炎之抵抗力亦大為降低。

㈢糖尿病要由內科專科西醫長期診治，患者要明白糖尿症多不能自愈，要永遠接受西醫治療。注意飲食及戒口是糖尿病患者的座右銘，凡是糖類或糖份高的食物都忌吃，要常忌吃的還有以下數種：所有中西甜品、點心如布甸、椰汁糕、猪腸粉等，所有糖餞乾果如嘉應子、陳皮梅等，含糖份高的生果如葡提子、蜜瓜、荔枝、龍眼等，和一切含有酒精的中西飲品。至於飯、麵、麵包、生果可酌量進食。一言以弊之，糖尿病患忌暴飲暴食，一切少食為佳。

食物維生素的作用

馬志光君問：

那些食物含有維生素？各種維生素有何作用？

香港醫學會答：

各種維生素均在身體細胞之新陳代謝中有作用。人身體內可製造一小部份維生素，但主要仍賴食物供給。足夠之維生素乃健康生活一重要因素。普通有用之維生素有以下數種：

維生素A主要在牛奶、牛油、乳酪、蛋黃、肝臟及魚肝油獲得，缺乏此維生素可使皮膚乾燥、夜盲症及多種眼疾。

維生素B主要在麥類、豆類、綠色之蔬菜、肝類、牛奶、蛋類。缺乏此種維生素可引致多種神經系統疾病、脚氣、心臟病及視力衰退。

維生素B12可得自肉類，如缺乏會有惡性貧血症。但中國人極少有患惡性貧血者，所以多不愁缺乏維生素B12。

維生素C主要在新鮮生果、番茄、蔬菜。但一經煮過，此種維生素將會失去。如缺乏會有壞血病、爛牙、容易出血、傷口難愈合、骨的組織受破壞、貧血等。

白蝕怎樣得來

劉志仁君問：

何謂白蝕？怎樣得來？症狀如何？如何預防？如何醫治？會否復發？會否留下疤痕？

香港醫學會答：

白蝕就是在皮膚上產生一塊一塊白色，原因就是皮膚之色素消失，但病因并不明，可能有遺傳傾向。但除却皮膚部份呈白色外，則對身體健康完全沒有影響。既然原因不明，所以白蝕無從預防。至於醫治方面，效果亦不理想，現在方法皮膚專科西醫多用藥物塗搽後，照太陽燈，但效果亦不能持續，一停止治療，則皮膚色素又告消失。不過治療過程并不會使皮膚留下疤痕，患白蝕者如需治療，可到政府之皮膚專科診所求診，在香港方面可到灣仔貝夫人健康院、筲箕灣賽馬會診所、西營盤國家醫院門診部等。在九龍方面，則可到油蔴地砲台街馬會診所。

本報「讀者意見」
歡迎踴躍來信

本報刊出之「讀者意見」，目的在使讀者對政府及社會措施的利弊，有關公共事務的興革，發抒其個人意見，或作建設性的獻議，本乎誠懇負責之原則，把關係一般市民大衆的問題提出。本報接到讀者意見之來函後，即按次序公開發表，來信時請注意下列事項：

㈠凡對公共利益有關之建議及批評，個人所受到或所見到的不平事項，以至涉及多數人利益的陳情，均可來函本報予以發表。

㈡凡來函涉及個人隱私，違背道德，或故意攻訐他人者，恕不刊登。

㈢來函請在信封上註明「讀者意見」字樣，寄本報總編輯收，並請寫明眞實姓名、詳細地址及電話（但不發表），以便需要時本報與其聯絡。

㈣來函請勿橫寫及一紙寫兩面。

三歲以下小孩子
不可給他吃花生

【新加坡二十五日訊】給太年幼孩童吃花生，可能會造成致命的傷害。尤其是三歲以下的孩童，時常把花生吞嚥進肺部去。平均每月都有一宗這類把花生吞嚥而掉進肺部的孩童被送到新加坡中央醫院急救。

新加坡中央醫院小兒科主任黃學文教授向家長們提出警告，他說，也許孩童吞進的粗粒花生留在枝氣管而不致窒息而死，他的肺部也可能永遠受到損壞了。

黃教授說：由於花生掉進肺內不能用X光照出，對於非致命情況，外科醫生就要用一條內視管透入肺部以確定花生的位置。甚至在找出它所在的位置後，也不容易將它移出，因為它在肺內非常滑溜。

黃教授說：如果情形換作一小粒糖果，它掉在枝氣管內就不會像花生那樣危險。糖果可能對孩童造成刺激或引起梗塞，但糖果很少使孩童致命，因為糖果最終會溶解而對肺部不致造成太多的危害。

台影圈發生怪官司
假老板惡人先告狀

銀色手記　賈零

影圈中的事，眞是無奇不有，最近台灣發生了一件伙計認老板，還來一個「惡人先告狀」的故事。

這事，並且鬧到官府裡去，攪了好一陣，本來是眞正老板的被告，雖然贏了官司，卻是損失重大，只好自認倒霉。

據說，華夏影業公司於去年底開拍由嘉凌主演的「新白蛇傳」，當時原是跟另一片商合作的，預算成本不超過台幣三百萬，而且排定於端午節上映。

該公司老板是熊夾中徐健秋夫婦，他們千不該萬不該，有了情面關係，用了一個聲譽不佳的製片，在合約中訂明，將來片子若賺錢，他佔百分之五十紅利。但是，該製片恩將仇報，一面利[illegible]而製作費[illegible]，片子殺青之日，竟超出成本預算一百萬元。同時該片導演是新導演，不知是否資歷淺，調度失宜，竟花了四個月的時間，才算完成任務，這已經叫老板苦口苦面了。

後來，該片在台北上映，片主分賬所得是三百八十萬，製作費的零數，已經够慘的了。誰知更奇的是，該製片不知發生了甚麼神經病，忽然向法院告了一狀，該片主「霸佔」了他的「老板」身份，要求被告償賠他付出的二百七十萬元，事情實在滑稽之至！

法律是證據的，結果，一切證據都證明被告才是眞正的老板，贏了官司乃理所當然，但嚥不下這口氣，便轉而控告假老闆以誣告之罪。

但是，這場勝利並不能補償金錢的損失，反而加多「兩錢重」，因為那傢伙挪用了發行代理費數十萬元，及積欠下一部份應付的各種費用，都要靠他還數哩！那時候，合作的片商寧願白白損失台幣百萬元自動退出了。瞧，這樁怪事，眞可謂大開「耳」界！

青春女星 姬蘭芝照亮銀幕

不少影壇新血，拍了一部片即受製片家重視，芳齡廿二的女星姬蘭芝就是其中一個，她與威廉荷頓拍過一部文藝片，飾演愛老人的女孩子，有極好的表現，很快就在緊張貨櫃貨車飛車驚險片「反抗」內，以一個年青婦人出現，這一次不愛老人，而是愛一位不向惡勢力低頭的好漢貝米高雲遜，表現得非常勇敢。

在拍完了「輕風」之後，不少製片人洽商姬蘭芝拍新片，「反抗」是其中一部。這個女星是一九五三年在洛杉磯出世的，母親是職業模特兒，著名廣告女郎，父親是演員、電台電視廣播員、製片人兼作家，有這樣的背景，使她在十一歲時即演音樂及舞台劇，連續登台一百六十五夜。

一九六六年她才十三歲在巴沙丹納城的劇院，上演舞台劇八個星期，第一次職業演戲是一九六七年拍家庭電影及幾部電視片，這樣的背景，轉上銀幕大有幫助，「反抗」的製片家廿曼尼說：「她是一個可以把銀幕照亮的年青女星，反抗這一部片展示了她的演技天才，及有相當的深度，大可以使姬蘭芝很快擠身第一流女星地位的。」事實上她很早已獲得電視艾美獎。

姬蘭芝在拍「反抗」時亦有一份胆量，試過駕巨型的貨櫃車，這個身裁苗條的棕眸美女，拍完了「反抗」談及她的志向說：「我希望能做一個純粹靠演技的女演員，老實說我尚未能達到那個境地。」她是一個離開家庭獨住的女子，雖然未婚，但希望她日嫁人做有許多孩子的母親。

圖為「反抗」片中男主角貝米高雲遜忍無可忍，奮起反抗的鏡頭。

圖為陳浩導演「肉蒲團」時情形。

七彩闊幕
一波三折，尤勝新婚！
換郎「情秘」
又一「大胆」
春家
保証由頭到尾

影壇近事

行章

黃楓找雪人資料
凌波將赴泰演唱

雖然，雪人只不過是借橋而已，但是，如果能够多了解雪人的東西，那麼，拍出來，便更有眞實感了。

黃楓是位個性獨特的導演，他表示：現在觀衆對影片的欣賞能力，是大大地提高了。一般題材的影片，很難引起觀衆的興趣，只有找出一些與別不同的題材和故事，才能引起觀衆的興趣。

黃楓在到尼泊爾拍「密宗聖手」的時候，便已經聽到當地對雪人的一些傳說，認為雪人有很大的神秘感，他感到，既然尼泊爾的人對雪人都有這麼樣的觀感，別的地方，一定更甚。

如今，黃楓對劇本的故事大綱，已經有了，他將會在短期內，動手開工，編寫劇本，大約十一月中可以完成，本年底便率隊到喜瑪拉雅山開拍。

凌波將於下月中旬，飛赴曼谷，她是應泰國一間新開張的酒樓夜總會之邀，前往剪綵與及演唱的，由於凌波是四屆影后，對方不惜重資邀聘。

重金禮聘凌波前往剪綵和表演的，是一間新建的「嘉樂斯酒樓夜總會」，該大廈是由泰國酒樓業巨子王志民獨資興建與經營的，內部設備，全部模仿東京的「密加多」夜總會，不過，音响、燈光的設備，另有一格，據負責此次來港代表邀聘凌波的泰國捷捷娛樂公司總經理王國華君表示：王志民特別來港選購所有設備，另邀專家十餘名，飛赴泰國負責裝置。嘉樂斯酒樓夜總會將於十一月十九日開幕，凌波大約會提前在十七日前往。

從可靠方面獲得消息：凌波大約會在泰國表演十天至兩週，對方除負責膳宿及來回機票外，這一段時間的薪酬，可說是打破了赴泰表演的歌星和影星的紀錄，高達六位數字。

凌波前些時為夫婿拍完「十字路口」，便賦閒在家，想不到又要赴泰，現在又得忙於練習唱歌，以便赴泰登台了。

在蜜月中拍片
陳浩不忘賭馬

陳浩在台灣正在新婚快樂之中，他是渙渡蜜月邊工作賺錢，日子過的很有意思，以至朋友笑他要在台灣生根落戶了。

他是白天導演影片，晚上無論多夜也要趕回家中，新婚太太陳麗麗燉好東西等他回家吃，陳浩在他的影片裡最喜歡吃鷄精，台灣回來的朋友笑說，現在他們家中可能有一打打的鷄精擺着呢！

但陳浩是十分有生活樂趣的，他新婚不忘賭馬，近幾場跑馬，他都有用長途電話來落注，據查查的隔海賭馬，卻常常贏錢，難怪他說討了這個美麗老婆就行好運了。陳浩上週買的馬是「乾隆」，隔海買了五百元，竟爆小冷嬴了九萬多元。

陳浩說賭錢行運他的影片也一樣威，因此在導演新片工作時是得心應手，而他買馬不忘工作，上次離港時協村公司說他的「肉蒲團」會排在下月初上映，是以他每來電話都不忘問這「肉」片的事，陳浩說這是他一部別出心裁的「奇片」，是純情的艷暴露片，這題材的奇特是絕沒有人想過的，故他準備「肉蒲團」上畫時，會帶陳麗麗來港一走，湊湊熱鬧。

伍秀芳與南鳳
已與麗的簽約

麗的電視日昨與該台藝員伍秀芳、南鳳簽約。簽約儀式由署理節目總監梁偉民主持。

伍秀芳此次簽一年合約，即將出現在綜合性及戲劇性節目中。伍秀芳多材多藝，粵劇尤為其擅長，扮相俏麗，宜古宜今。

南鳳拿手好戲是粵曲與粵劇，能歌善舞，極受觀衆歡迎，她更是紫荊花成員之一，首次演出，已獲好評如潮，今後對時常亮相麗的螢光幕。

娛樂圈

淺彈輕唱

丹鳳

減重奇趣

盧遠為了拍「奇趣錄」這個電視節目，據說體重減了十多磅。倒不知為了更有身型，抑或是工作過勞所致。

如果體重繼續照比率減下去，他本身就成了「奇趣錄」的好題材了。

又奇又趣

最近一次「奇趣錄」內容，叠羅是趣而不奇，神槍手是奇而不趣，修補古董古玩是畧奇畧趣，魔術表演是不奇不趣。

要找到眞正又奇又趣的資料，其實可眞不容易呢！

全靠宣傳

被洋人一經品題的「俠女」，在台重映時票房為台幣六百六十萬元，而該片首映時上下集相加也祇有台幣二百八十多萬元。

誰說觀衆的眼睛是雪亮的？

哥斯達加華斯
希望改換口味

哥斯達加華斯，本名康士但丁哥斯達加華斯，一九三三年出生於希臘雅典，現年四十二歲，出身於中等家庭，父親是俄國人，任職於財政部，母親是希臘人。從小哥斯達就喜歡讀書，他能說法語、英語和希臘語。十九歲他單身赴巴黎，進入有名的蘇路邦奴大學，到第三學期時，再轉到艾待希高等電影學院，學習電影技術。一九五七年，哥斯達才廿四歲，已成為名導演馬路亞尼古拉的助手。

一九六四年，他第一次執導，而且接連導了幾部影片都未受注意，直到一九六八年拍了一部根據希臘發生的左翼政治家被暗殺事件，揭露希臘法西斯主義陰謀的「大風暴」，他才一躍而躋身於世界知名大[illegible]金像獎、金球獎以及許多國際性的獎譽。

一九七零年，哥斯達再接再勵拍了一部暴露捷克史太林主義的「大迫供」，跟着第三部的政治片是以一九七零年八月十日烏拉圭崇地米多里為模特兒的「戒嚴令」，但該兩部片均不及「大風暴」的哄動。目前，哥斯達不打算再繼續向政治片拍下去，要轉換一下口味，他希望拍些有女人有動作的娛樂趣味影片。

「Z」是「精神不死」的意思，也就是「大風暴」的原名，影中伊凡蒙頓扮演的角色雖然死於政治陰謀，但他的精神沒有死。

星河晚眺

明明

李黑神通廣大
谷峯參加抬神

日本每年有三個大祭典，李翰祥的「捉姦」外景隊到日本時，正好趕上兩個——祇園祭和山立祭，如果說是「趕上」，也不完全對，他根本老早去看過外景，查過日子，是蓄意到日本去拍這兩個祭典的。

在日本，有一個叫博多的地方，那裏有一種製造人形的手工藝工場，每年到七月十一日的祇園祭，這些人就會挑選出精壯的小伙子，抬着各種神像在街上大巡遊，傳說，神會賜福給他們，會在一年中庇祐他們，「捉姦趣事」中的紅裏缺外，原本叫博多人形，講的便是一個製造人形的工人，當他巡遊時，他的太太正偷漢子，丈夫回來，情夫便躲到缸裏去，後來無可奈何地把那隻缸買了去。

谷峰便是飾演這個工人。本來，谷峰是不可以參加祇園祭大巡遊的，他既不是製造人形的工人，即使是，也需經過挑選，但李翰祥深懂得「有錢使得鬼推磨」的道理，聽說花了一萬元（？）日常的活動費，才把谷峰弄進巡遊的人羣中，而且，還是站在大前頭，搶着鏡頭呢。

谷峰那副長相，肥肥壯壯矮矮，又剃了個大平頭，再穿上和服，彎着兩條飛毛腿走路，就活似個「滾佬」。

法蘭高尼路相信拳頭

「洪門龍虎榜」裏的兩名男主角，都演得相當好，一位是法蘭高尼路，一位是費比奧提斯。他們在片中是一對不打不相識的好朋友，彼此惺惺相惜。雖然費比是黑社會頭子，城內的人想做什麼私人尋仇事件或其他事故，都要經過他的允許，但他仍不失為一個講求義氣的人，絕不是喜歡做壞事的人，頗有正直的一面，例如他鼓勵法蘭高讀書就是很好的例證。

法蘭高尼路，亦在費比的推薦下，加入了他的所屬黨派——卡馬勒黨。他是一切主張公平處理的人，不喜歡暴力，即使人與人之間的搏鬥，他亦希望能公平相待，不贊成人用兇器去幫助求勝利。他自己被人圍困，明知會發生事故，他亦空拳赤手以赴，他認為自己手上無武器，別人亦會公平地對待他。總之，法蘭高是一切講求公平處理的人，無論在任何環境之下。

兩名主角不可以說得上是壞人，雖然他們都是黑社會一份子，但最後他們二人都被殺死。費比死於黨人的手中，而那個黨派，竟是以滿口江湖道義作口號的。法蘭高死於一個他最親近、最憐惜的孩子手中的，他被刺殺的一刻，他的眼中像充滿不公平的疑問。「洪門龍虎榜」中對兩名男主角的性格描寫得特別出色。

附圖為「洪門龍虎榜」片中的法蘭高尼路。

帝皇
加德
作傑險危

劫色強徒

□昌華

三十五：集體去澳門賭錢

這天突然來了一大批兄弟，都要去澳門的，乞兒江做他們的代表道：「大哥，我們兄弟都窮了，假如大家能贏個三五千回來，也可以鬆一口氣。」

徐新貴對乞兒江道：「你們想發財實在不難，我不是要陳兄弟去了這次便不再去，以後還有無限次去澳門發財，不過，幫內的兄弟忽然間去了七七八八，勢力弱了，實力單薄了，一日發生了事情，救援不及就麻煩了，所以今次我一定不許太多人去，沒有去的留下次才去。」

乞兒江見徐新貴不批准，滿臉不高興，兄弟們發財心切，雖然反感，但祇得勉強答應。

這晚他們準備午夜船去澳門，陳大宇道：「我們今晚先來一次祝捷宴，九時在濠記宵夜，宵夜後才下船，各位兄弟請早到，讓我們痛快地飲一番。」

這晚他們飲宴的時候，一個少女出現，到徐新貴的席前打個招呼，陳大宇突然見到這個少女，吃一驚，原來此女子是馮美美，他萬萬料不到美美與徐新貴竟是朋友，徐新貴介紹給陳大宇認識。

陳大宇道：「我是徐大哥門下，今晚我們各手足是一齊去澳門，現在提前祝捷，馮小姐妳也來喝一杯吧。」

馮美美露出非常愉快的樣子，對陳大宇道：「對的，我也是來賀你們發財歸來，所以也帶了酒來，為徐大哥及各兄弟送行的。」她開了酒，得人斟了一杯滿滿的酒。

馮美美舉杯對陳大宇道：「陳大哥，你多才多藝，佩服得很，我替徐大哥高興。」

陳大宇心中有點慌亂，勉強定神道：「很久不見了，我們也應該飲杯。」

各兄弟一齊道：「我們飲杯勝利的。」這頓飯吃得非常高興，徐新貴和馮美美好像不見了很久，美美談起來你一言，我一語，非常愉快。

馮美美笑着道：「陳大哥，你很有把握贏錢？從澳門把錢帶回來的。」

陳大宇道：「運氣好的話，我會有把握的。」他們五人哈哈大笑。

當各人都既醉且飽的時候，都有了幾分酒意，才離開酒樓，到樓下，有幾部白牌車在等候，陳大宇招呼他們上車，對美美道：「送我們一程好嗎？」

美美含笑道：「我們的勝利大軍出發，我當然要送一程。」

五部汽車開動了，陳大宇和馮美美坐在最後車，徐新貴坐在司機旁，已經昏昏欲睡了，美美道：「疲倦嗎？就在我肩上睡一會兒好了，」

小說

嬌鳥啼花

南宮搏著

依依不捨

十八

犯官被流放，在離開洛陽城門二舍路之後，就沒有大理寺的兵士押送了。

但是，犯了流放重罪的大官員，不能與妾同行，如果是全家同行的流放，妻妾要另走的。

李義府是全家流放，死刑減等的終身流放！他的兒子、女婿等人是流放另外的地方，與他不同路，他的一組，是妻妾等人相待，她們另乘三車，前行，當天趕出二舍路，而李義府的一輛車則緩行，在過第一舍時，又有一個餞別的場面，那和午橋的情形不同，午橋是官式的，受到種種限制的，而一舍處的餞行則是較為輕鬆的，他的門下士，未曾獲罪的，大多在此地集中着等待。還有當地的地方官吏在場。

李義府雖然被判終身流放以及財產被沒收，可是，官場中相護，他依然有相當的體面，他本人有一車，那是午橋所換的馬車，此外，他有一輛妝從人和行李等物的從車。

人們餞別了宰相，宰相再上車走十里而歇驛。他計劃，明天上午再走二十里，和大理寺押送的官員告別，同吃一頓午飯，自己的謝表也就由大理寺的官員帶回去呈皇帝，那是被流放者的

好了的。

一夜過去了，第二天，午飯時又舉行了一個告別式，那是大理寺的官員押行者回朝，而在此後，李義府自己投向貶所，所過州縣，向當地的官員報到，對長流的犯人在途中的時日，是沒有限制的，可以在沿途遊覽，也可以接受地方官的宴請。

李義府在和大理寺官員別後，就再啓行，他一路留心着，到了一處小鎮市，他提出宿驛，前面十多里，還有一個大驛站的，可是，他卻自願在這小市集歇驛。

黃昏後，他命自己的書僮送了一封信到入市的第一家旅館，並且囑咐書僮不可和同行的人說，並取得回音。

第一所客棧門外停着吳紫兒的那輛車。她送李義府，她在茫茫悵惘中相送，不自知為了甚麼而相送！

書僮把信送到了，等她入房看了，在原來的信封上寫了兩個字：如命。然後，她出來，把信交回給書僮。

李義府送給她一叠錢票，囑她到大地方換過車馬和侍婢，先行赴潮州購一所住宅住下來，等待自己，他估計自己會比紫兒遲二十天至一個月始到。（一九五）

閒話

……第一道手續，把象的牙齒鋸開、磨滑，再經過雕刻加工，便可以製成象牙工藝品。由於象牙雕刻與普通印章的雕刻不……

……洲國家供應，所以，自前年年底開始，非洲國家實行要保護野象，採象牙亦在嚴禁之列，並進一步管制象牙出口，影響來貨短缺而造成價格急漲之後，本港的象牙雕刻業便頗受打擊，主要是成……

目前本港約有六十餘家象牙雕刻工場，多屬家庭式工業，將完成的象牙雕刻品交由商店代售或代理商外銷。還有一點值得提及的，乃是在本港從事該項工藝的，大多是父傳子，子傳孫，……

美國出現怪現象

小型巨背路上會

……進口的外國車者……主要的小型車是日本和法國的車輛。……提到開篷車，立即……

……利，苟如到時場地又有變化，不適宜跑爛地之高齡灰……

以上兩匹灰馬週末上陣，不妨考慮作冷門推敲，或有意想不到收穫。

香港電台　九·三〇　視點與角度　教學電視㊀實……

絃外之音

□黃思騁

江雪華立刻摸出一張名片，交給九婆，說道：「這件事越快越好，因為他託我已經很久了。」

「他想要怎樣的女人？」

他望一望阿芳，說道：「他沒有提條件，不過我想他希望漂亮點的女人。」

「未婚的還是離婚不拘？」

「他已四十多歲，當然是離婚不拘啦。」

「好的，我來替他注意一下。」

「幾時聽妳的回音？」

「這就難說了，因為眼前並無合適的人在等待着他。」

「我這個朋友很會做生意，每年都賺好幾十萬，如果妳做成功的話，他一定會重重酬妳。」

「我明白，很少人忘記媒人的。」

他們像這樣半私下，別的人正在談前一天的一樁離奇的命案，所以並不十分注意。

飲完茶，女的有牌局，趙秀峯和江雪華則回工廠。

「峯哥，看情形大有成功的可能，」在路上，江雪華這樣對他的姊夫說。

「你怎麼知道？」

「因為劉惠芳不是個十分嚴肅的女人。」

「但願如此啦。」

「祇要事情成功，林不倫一定會把利潤最好的定單交給我們做。」

「也不可把希望抱得太高，因為就算這件事成功，他們也不是甚麼正式夫妻。」

「有這樣的一個女人和他親近，他一定不會忘記我們的恩德！」

「你的確有一套，雪華，這些東西我從沒有學到手，因此我祇是個失敗的商人。」

「今後不能再失敗。」

「希望如此。」

十四。

在九婆家裏，牌局已經展開，這天阿女一開頭就十分順手，和出了滿貫，接着徐太也有驚人的表現，阿芳和九婆卻一籌莫展。

「死鬼牌，我拿到手的總是么九！」阿芳一面拍牌，一面抱怨道。

「本來應該輪到妳贏一場啦，」九婆說：「想不到依舊這樣衰。」

「我這雙手或者要衰到死呢！」

「還沒有打完四圈就抱怨，怎麼還能有信心，」徐太說。

「每次總是妳的手旺，眞不知是甚麼道理，」阿芳說。（九五）

燈蛾撲火式回歸

街天通跑　小激

溫賓緬懷往事，爰述上海易色初期的概況，雖屬「典故」，但由此使人「溫故而知新」，對槍桿子出的政權，能加深若干認識。

余生也晚，上海「解放」時，身在澶濱，還是一個無知稚子，現時憑糊模記憶，覺得溫賓所言，很符實際。在五十年代的兩年，上海的確原封不動，一切如昔，有眼光之人，趁着「門戶開放」大好時機，高飛遠颺東渡寶島，南下爐峯，當然為數不少，惟近視之發，憧憬未來，以為「赤色」不過如此，以致留居原地，卻佔多數，最可哂者，海外一些簡直等於「盲目」的人，居然作燈蛾撲火式的回歸。

風水佬呃你也有十年八載，上海的「溫和政策」祇騙你兩年而已，之後，赤色猙獰面孔畢現，深圳門戶關閉，一個「三反五反」運動下來，不知多少盧旋生變，或者從此被打落十八層地獄，永不翻身。

溫賓說的甲君，就是吳芸回歸陣容裏之一。溫賓續言甲君係眉精眼企之人，當時重返大陸，與一般抱着一股「為人民服務」熱情的回歸客性質不同，乃因他親自目睹上海一切貿易如故，十分自由，不趁機再去撈番幾筆，實在執輸矣，是以安頓「雙天」在港住定後，自己押着一批冒牌美國魚油精，再度蒞臨上海，實行博亂。

溫賓與甲君同撈同煲，在當年，甲君靠魚油精瘋撲港滬兩地，溫賓則變「獨步單方」在家泡製狗頭牌風油精，自翻夠眼光，唔吼「人民幣」，袁足大陸，轉向南洋一帶推銷，此「一念之差」，溫賓得以自由自在於香港做個跑街，甲君的遭遇，就不堪回首話當年矣。

甲君每次上海單幫旋港後，皆有斬獲時，例必向溫賓欣述過程，是以溫賓身在香港，卻知滬事甚詳。

溫賓說道上海的西藥交投，全在交易所裡進行，一如此間股票「金魚缸」，上海易色初期，西藥極度缺乏，藉交易所的存在，不無對供應上有所刺激作用。

至少像甲君之流，源源由港運去各種西藥，假交易所充場拋出，總是聊勝於無，不過，甲君的魚油精充頭貨，攞老襯勾當也。

甲君賣假藥，罪有應得，同時卸連累另外一個人，說來又是一段古。（一〇七一）

總部派人來接替

老鬼　木叔

正傾偈間，電話忽響。我睇吓錶，祇不過八點幾而已。陳仔接電話，祇聽到佢連氣答話：「係，係，九點鐘。」佢放低電話後，即曰：「木叔，兜一次正式甩身矣。總部已派伙記來，佢地九點鐘可以到。」

我問曰：「佢地來替我地乎？」

陳仔曰：「非也，已泣到兜一個戶主，佢地在北角泣到者，總部之伙記，乃係來領門。」

我曰：「已破案乎？」

陳仔曰：「我祇知道佢地已拉到人，但係泣到邊幾個，或祇泣到一個，以及泣到乜人，是否與兜一層樓有關，則不得而知矣。」

祇要再過吓到一個鐘頭，即可甩身，此乃好消息。起先當我上來兜一層樓之時，好想話俾陳仔聽，唔知道係咪係與恒生以及最近之其他糧車有關，但唔記得咗陳仔問我講乜，又開咗我，於是後來就唔記得。我問陳仔曰：「兜一單案好奇怪，點解要出動咁多人？甚致要去我地環頭借人？係唔係與偵查最近之糧車刼案有關？」

陳仔曰：「照我睇就唔係幾似，但地有一個專案小組，有成百個伙記，而且可以隨時攞軍裝協助。」

我曰：「我並非指恒生一案也，最近發生咗好多單糧車刼案，其手法差不多，好似係同一班人攪者。所以我懷疑兜一單案，亦與刼案有關。」陳仔曰：「咪咁傻喇，我地祇求甩身，又何必多管。你知喇，凡係搜查泣人，必定派伙記留守者，因為泣人搜屋，未必能一網打盡，必定有漏網之魚。我地現在此留守，乃係等佢的漏網之魚，自投羅網也。咪以為佢地好精明，其實亦祇係噤查查者。而且傳聞恒生之專案小組已經結束解散，其中之出咗名之偵緝都辦，最近被廉政專員公署邀請去問話，『協助偵查』矣。」

我問曰：「查刼案亦有肥水撈可乎？」陳仔曰：「並非如此，查職事之刑事案，以前好多出名之沙展幫辦，要自己掏荷包使銀紙，買通馬仔，四圍去打聽，反而做咗蝕本生意。不過破咗案之後，可得番個名，以後更加容易得到上司之信任也。照睇現在之環境，已與前不同。想攞個錢，有以前咁容易矣。以前唔好講話做偵探部，即做巡邏車，亦有得分。」

我曰：「我未做過巡邏車，唔知道究竟有人利用巡邏車搵外快者。」陳仔曰：「我亦祇聽到人地講而已，比如兜時，必停在大門口，一停就話停半個鐘頭。兜幾個圈之後，一間大廈開咗大檔，或者其他之架步，而巡邏車經過此處，返轉頭又停在門口，我問你，倘若你開檔，要唔要設辦法託人講數，亦即係話，出術唔該你過主也。」（一〇八三）

碧血映紅粧

諸葛青雲著　余丹青插圖

為首的是逍遙宮剩餘的五大弟子，三男二女。

王美玉一馬當先，其餘四人魚貫相隨。

隨後是兩乘密封的軟轎，分別由四個勁裝大漢抬着，健步如飛，速度並不比馬匹遜色。

再以後則是男女老少俱全的，浩浩蕩蕩的大隊人馬。

王美玉一見車士元策馬迎了上來，不由勒馬停韁，並揚手止住後隨的大隊，一面沉聲問道：「車總管，朱供奉呢？」

車士元苦笑道：「朱護法已進入棗林。」

「是否已有甚麼發現？」

「沒有。」

「武供奉有消息嗎？」

「有，死了……」

「怎麼死的？」王美玉的俏臉變得非常難看：「你又怎麼能活着？」

「王姑娘，」車士元一臉苦笑：「在下陪同朱供奉回到這兒，武田供奉的人頭也給扔了出來，所以，在下不知道詳情。」

王美玉嬌哼一聲，轉頭向後面的兩乘軟轎恭聲說道：「啟稟二位師尊，咱們如何行動？」

第一乘軟轎中傳出一個清朗語聲道：「且待為師親自查察一番。」

轎帘一掀，飄落一位身着青色儒衫的文士，第二乘軟轎中也飄落一位身着紅衫裙的婦人。

青衫文士身裁瘦長，修眉朗目，白淨無鬚，外表看來，最多也不過是二十三四的年紀，算得上是人間罕見的美男子。

此人就是逍遙宮的二宮主，與柳如烟同稱「不老雙仙」，也就是盧山杜紫文的負心人淳于坤。

紅衣婦人就是醜而奇淫的大宮主成紅玉。

成紅玉的頭髮已經花白，看來至少也是五旬以上的人了，她那特厚的嘴唇，與粗而且黑的醜臉，都溢得紅紅的，襯托上那一身大紅衣衫，更是紅得有如猴子臀，說實在的，杜紫文也是醜女，但她有美的靈魂，和美的氣質，外表雖醜，卻能使人樂于跟她親近。

但目前的成紅玉卻不同，她的醜，醜得令人憎惡，令人噁心。

這兩個魔頭，在他們五個徒弟與車士元的簇擁之下，緩步走向棗林邊。

棗林中仍然跟先前一樣，見不到一個人影，也聽不到一絲聲息，祇是夜色加深了。

淳于坤向棗林端詳了少頃，然後凝注那幅隨着竹桿倒在地面的「招魂幡」，「咦」了一聲道：「車總管，那是甚麼？」

車士元躬身苦笑道：「回稟宮主，在下不……不敢說……」（一一八）

降龍珠

□東方玉著□

表面上都和大家一樣，外人決難看出來。戰俘，當然有人管，但不是明的押着他走，而祇是暗中監視而已。

監視唐思恭的兩人，一個是神行太保王不留行，另一個是黑摩勒高飛，蓋世豪指派他們兩人監視唐思恭，那眞是最適當的人選了。

黑摩勒高飛，個子瘦小，為人精明，輕功又高，加上神行太保王不留行是日行八百，夜行一千的飛毛腿，你想從他們兩人手底下逃走，那眞是比登天還難。

一行人總該有個總管，替人家管事，這總管的差使，就落到鹽猿薄一刀的頭上。

他和他家裡的那口子呂瑛瑤，一個擔任對外的事兒，一個擔任銀錢出入，也是配搭得最恰當的人選了。

薄一刀朝那掌櫃的洪聲道：「當然是住店，你們掌櫃呢？快去告訴他，你們棧裡有幾間房，咱們全包了。」

「是、是。」那掌櫃的連連應是，說道：「回大爺的話，小的就是這裡的掌櫃，小店一共祇有五間房。」

「祇有五間房？」薄一刀道：「好吧，五間就五間，你去要人給咱們牲口上料。」

掌櫃的又應了兩聲「是」，連忙朝那伙計招招手，要他去拴馬匹、餵料。

薄一刀叫道：「喂，掌櫃的，你們還有沒有伙計，給咱們帶路。」

掌櫃的道：「諸位大爺路上辛苦，請先在這裡歇息，喝口茶水，小的先去叫老伴收拾房間。」

他不待薄一刀再說，急匆匆往裡奔去。

薄一刀把大家讓入松棚，在幾張方桌上坐下。

一回工夫，掌櫃的又急匆匆回了出來，忙着替大家沏茶。伙計也把牲口牽到松棚後面，上了草料、豆餅。

然後由掌櫃的領着大家看過房間，在這種偏僻小城，大家也好擠着點兒，幾個人合住一間，勉強總算安頓下來。

傍晚時分，大路上塵頭滾滾，一陣急驟的馬蹄聲，勢如奔雷，直朝川陝客棧馳來。

這一簇人，少說也有三十來騎，一時之間，塵土飛揚，把一條半邊街，幾乎給堵住了。

大夥正在松棚底下喝酒的喝酒，用膳的用膳。

薄一刀虎的站起，正待往外走去。

白玉霜抬頭道：「薄老大，不用去瞧，來的準是三元會的人。」

她話聲甫落，三十來騎快馬，前頭幾騎，已經馳到松棚前面，馬上的人翻身下馬，走了進來。

這當前四人，正是三元會首領何文秀，笑面羅剎閔桂香，和左右雙煞田縱、田橫。（五一四）

人在何處

□野草

深夜，街上的人羣仍未散去，來來往往欣賞夜間的燈色。各處的慶祝裝飾燈火齊明，近處的宛似火樹銀花，照耀得如同白晝，遠處的有若繁星點點，在黑夜中明滅閃耀。四處的爆竹聲此起彼應，徹夜不停，將個城市都浸在狂歡裏……

自從母親不幸辭世，外祖母為了要照顧幾個孤苦無依的外孫，便把我的妹弟搬到她家裏住。勝利後舅父為了收回舊日的產業，又全家搬到香港去。祇剩下外祖母和我的妹弟們幾個人，後來又加上了我在那裏居住。

外祖母的家就在長堤馬路，距離潮音街不遠，許多時候我會在不知不覺中，踏進那條用石板砌成的街道去。

舊地重臨，看到住在我們舊居和鄰居，都完全換過了新的臉孔，使我禁不住一番低徊，一番惆悵！想到永離塵世的母親，心裏感到一陣悲痛；想到忘情變志的芥兒，又感到一陣一陣憤怒。

我默默地走出潮音街，突然，有一隻手抓住我的肩膊，拼命地搖動着，把我從回憶中帶回現實來。

十、

睜開眼睛，床邊站着一個人影，看清楚，原來是我的表弟，他一邊搖着我肩膊，一邊叫嚷着：「表哥——表哥，醒一醒，那位小姐來了！」

我猛然一震！一下子完全清醒過來，表弟拉着我的手，急急走出臥房。

到了客廳，我的心不禁一沉，表弟所說的那位小姐，並不是我千辛萬苦要找尋的人，而是黎婉嫻！

她坐在舅母的身邊，一見了我，眼睛射出兩道幽怨的光芒，一刹那間，又變成了驚喜的目光。

我走過去，為雙方作禮貌上的介紹，然後坐下來，照例寒暄幾句。談了一會，舅父微笑對我說：

「黎小姐初到香港，為什麼不陪她到外邊玩玩？」

舅父的用意我明白，於是我問婉嫻：

「好嗎？」

她羞澀地看了看舅父和舅母，再回轉臉來，嫣然一笑，輕輕地點點頭。（六四）

吾愛吾師

□曉芙

六十三：臨別贈言

「千萬別這樣說，林西，你為了作我們的導師，已經煞費苦心，有人看見你在閱讀室備課到深夜，」芝芝的眼圈紅紅的。

「不單備課，還有打字，為了發講義給我們，你的指頭經常作痛，」陳玫低低地說。

「我們不肯發言，你不惜搬來行李箱作道具，引導我們討論，」江儒印象最深刻。

林西留心聽着，不時用手背揩眼睛。

「這是我應當付出的，算不得甚麼，」他們告一段落，林西接續：

「臨別贈言，你們給了我祝福，我也應該對你們說幾句話，其實還是老調子——獨立。你們在中學裏，被老師牽着鼻子走慣了，進了大學，可不能繼續因循，大學教育主要在培養學生判別是非的能力，有獨立思想和獨立人格，願你們珍惜這四年。」

芝芝最先哭起來，接着舒萍、陳玫、孟芸幾個女孩也悽然欲滴。

林西着急了：「堅強的女孩不哭，芝芝，快證明妳能獨立。」

被林西這一逗，芝芝又破涕為笑。

新到　袖珍型電腦計算機

1439型　銀行商行用　每台$265.00

1445型　工程人員用　每台$210.00

台灣民生物產有限公司　九龍尖沙咀總店：營業時間：上午十時至下午七時

旺角分店：灣仔分店：及北角分店：營業時間：上午十時半至下午九時半

工商晚報　分類廣告

銷數廣　效力大　收費廉

每段　大字四個　小字三十四個

每天三元暫收七五折，即每天二元二角五分，如連刊三天者，另送一天（醫藥除外）以四段為限。

凡涉及法律性廣告，請攜同身份証來本報辦理刊登手續。

洽刊處

（一）中區辦事處利源東街八號地下　電話：二式五四九五·二式叁式三八

（二）灣仔分城街十八號本報廣告部　電話：二七九三零七·二八零七零八

（三）彌敦道壹零零號東英大廈式零壹室生記租務處

（四）旺角荔枝角道廿二號東興大廈生記租務處

（五）油麻地上海街三壹九號

（六）九龍城周生生珠寶金行有限公司（太子道四三二號）

（七）青山道周生生珠寶金行有限公司（青山道三二六號）

（八）油麻地周生生珠寶金行有限公司（彌敦道二二一號）

（九）旺角周生生珠寶金行有限公司（彌敦道七〇七號）

（十）深水埗周生生珠寶金行有限公司（大埔道四七號）

（十一）佐敦道周生生珠寶金行有限公司（佐敦道卅七號L）

（十二）紅磡周生生珠寶金行有限公司（蕪湖街九九號）

（十三）荃灣周生生珠寶金行有限公司（荃灣青山道一九九五號C）

（十四）元朗周生生珠寶金行有限公司（元朗青山道八七號）

（十五）九龍彌敦道一〇〇號東英大廈台灣民生物產有限公司

（十六）北角英皇道一三五至一四三號民衆大廈台灣民生物產有限公司

招生　德法烹飪學院

新法教授出國謀生技術易學速成收費平有證書

點心　燒烤　粵菜　打麵　油器　西餅　麵飽　調酒　水吧　荳廚　蝦片　腸粉　西餐　糖果　薄餅　京菜

旺角彌敦道494—496號晉利商業大廈21樓全座

冷氣課室歡迎參觀索章　電話K306427

精武會晨夜班

鷹爪拳　楊家太極　吳家太極

螳螂拳　迷踪羅漢　阮家詠春

形意拳　內壯氣功　瑜伽術

八卦拳　白鶴拳　連環拳　空手道

彌敦道三〇〇號十三樓B.C.座　電話：③843238

商業　台北 $440

曼谷$750　星馬$850　東京$650　美加1350

定位⑤237266　⑤254733

中聯搬運公司　專門搬屋

香港H-627922　628973

九龍K-333560　333532

彌敦道K-632345　628647

新昌置業

買賣按揭·租賃信託

管業估價·服務忠誠

⑤236709　⑤241758

大道中31號陸海通大厦102室李劍琴洽

啟事

鳴謝　合衆公司

上海街六六一號A四樓　電話：③九四六四三五

（福壽組）

536A　外祖母張亞彩逝寓所愛民邨昭民樓一六一三室　張亞仁

1035　家父陳廣好逝醫院長洲新興后街11號地下　陳帶

1193B　叔父石興逝官塘鷄寮九座六四七號　石帶

87A　家父何傳勝逝寓所大埔三門仔一〇二號　何洪德

391B　祖父張德興逝瑪麗醫院大埔光頭山三號　張房

544A　家母盧容娣逝寓所大澳永安街一六一號　梁九

477A　家父葉才逝寓所元朗利益街七號A二樓　葉全

497　家父李發逝粉嶺醫院粉嶺聯和墟和隆街寶雲樓三樓D座　李牛

（互助組）

918　姑丈石才記逝聖母醫院慈雲山61座6102室　徐留金

563　家母梁英逝伊利沙白醫院牛池灣邨75號地下　馮鳳運

1166　家兄郭勝逝東華東院慈雲山61座1003室　郭容

擁有最多讀者的工商晚報

刊登廣告·影響力大

5-280708　5-279307

老中醫就理男婦兒科頑症經驗多

潘柏

全日在九龍彌敦道31號三樓應診（近裕華南京街口上）電梯按2字　電話：K三零二一五二八

專科中醫　喉　吳景雲擅醫

喉癆喉癰　喉瘡喉癬　陰虛爛喉　雙單喉症

無論症狀如何，遠來診治保證

即日見效·限日痊癒·

館址　旺角亞皆老街三十八號三樓

先施公司九龍分行對面

若非確有特長　安敢獨醫一味

醫藥

徵求

博士銜及碩士銜　擔保必成功

函授英美高中文憑學位　有利將來出外　附印刷郵費$10　G.P.O.15932

少女徵婚　24歲

大學畢業清白端正賢淑　身162CM體52KG　徵26至32未婚誠實可靠大學畢業有高尚事業經濟基礎男仕寄詳照自傳全身相片台北市48-151信箱

前上海六合路太和大樓粵籍白蝕白治鵝掌瘋灰指甲權威

七十餘高齡　專科老中醫師　歐威廉

有史以來最成功之白蝕專藥

當你百醫無效時

請來一試方悟今是而昨非相見恨晚

利便工友星期假日照常候診

有國府合格中醫執照

白蝕非不治之症，卅七年來、全世界中外人士獲得痊癒者、在萬人以上，此種細菌，為熱帶及亞熱帶地區所獨有，故在亞洲隨處可見，尤以東南亞為然，凡身體任何部份發生白色斑點，或頭髮有小撮白髮，即屬此症，應及早就醫，

本人不以誇張，不欺騙，富不多取，貧者減贈，有親切感，有同情心，使滿懷希望而來之任何階級，均有治療機會，卅七年來，一向抱此宗旨為患者服務，且藥效舉世無雙，痊癒率高，有此因素，才能享譽國際，各地郵購者與時俱增。

白蝕　白癜瘋

肌膚發生白斑，日漸擴大，延及首面，眉髮皆白，患此者施用本劑絕對有效，在民國卅五年已得國內之首都中央醫院採用臨床實驗，認為確屬有效，有該院主任醫師發給書面證明，及國內外無數患者治癒之大批謝函，可供檢閱。

全世界唯一具有準確性之治白蝕專藥，成績輝煌，有百份之百痊癒率，保持世界最優榮譽卅七年，在世界各國未有更好之特效藥發明前，永遠保持此光榮紀錄。

▲忠告白蝕患者▼

白蝕非普通之皮膚病治不得法有損無益雜藥亂投病家所忌不獨痊癒無望抑且更為惡化急性者一月內蔓延全身延及七竅即成不治之症勿將自己身體供人作試驗品虛耗金錢延誤時機。

歐威廉以根治白蝕白癜瘋而享譽國際卅七年

診所：香港東區波斯富街二十號三樓近紐約戲院謝斐道口

早十時至六時候診　電話：七七二〇一五

注意：本人廣告逢月之十日·二十日·三十日

……的官員告別，同吃一頓午飯，自己的謝表也就由大理寺的官員帶同去呈皇帝，那是被流放者的……待自己，他估計自己……二十天至二個月始到。（一九五）

隨後是兩乘密封的歡轎，分別由四個勁漢大漢抬着，健步如飛，速度並不比馬匹遜色。再以後則是男女老少俱全的，浩浩蕩蕩的……待爲師親自查察一番。」

轎帘一掀，飄落一位身着青色儒衫的文士。第二乘歡轎中也飄落一位身着紅衫裙的婦人。青衫文士身軀頎長，修眉朗目，白淨無鬚……

車士元躬身苦笑道：「同稟宮主，在下不……不敢說……」（一〇八）

幾個女孩也凄然欲滴。

林西着急了：「堅强的女孩不哭，芝芝，快証明妳能獨立。」

被林西這一逗，芝芝又破涕爲笑。

閒話香江

原料短缺價格飛漲　象牙工藝頗受打擊

[illegible]牙齒，把象的牙齒鋸開、磨滑，再經過雕刻加工，便可以製成象牙工藝品。由於象牙雕刻與普通印章的雕刻不同，所以有專門從事象牙雕刻藝術的專業師傅出現。本港的象牙雕刻製品，藝術水準一向甚高，尤其是經過精工雕製的象牙球，更令人嘆爲觀止。

象牙球通常是一個體積很小的球體，上面刻有一縷縷幼小玲瓏的花紋，內層也是一縷縷的幼細花紋，一層又一層的花紋圖案重疊着，精緻無比；一件精巧的象牙工藝製品，往往令人視之爲拱璧珍品；因此，港製象牙雕刻品每年外銷數字均頗可觀，給本港帶來了不少外滙。近兩年受世界性經濟衰退的影響，外銷數量雖然稍減，不過，該行業仍有一定的生意可做。

本港沒有大象出產，用作雕刻之藝品的象牙原料，大部份一向都是來自泰國及印度，但據業內人士指出，其中雖也有一部份來自非洲國家，由於泰國及印度的象牙太細，不能製成大件的象牙藝術品，故出口貨採用泰國及印度象牙的並不[illegible]洲國家供應，所以，自前年年底開始，非洲國家實行要保護野象，採象牙亦在嚴禁之列，並進一步管制象牙出口，影響來貨短缺而造成價格急漲之後，本港的象牙雕刻業便頗受打擊，主要是成本加重而出口貨又不致大幅加價，而致該行業的利潤大爲減縮。目前，非洲象牙的來貨雖較一九七四年最高峯時回落，但價格仍較七三年爲貴，該行業的利潤，亦尚難復恢七三年以前的水平。

根據港府的外貿出口數字統計，去年本港全年出口象牙雕刻品總值爲四千六百萬元，比前年出口總值三千九百九十三萬元約增加百分之十五，但這祇是由於去年原料來價過昂而影響出口價提高所造成，實際上乃是值增量減。據該業人士估計，去年象牙雕刻藝術品的出口量，約較前年低減了二至三成。由於象牙雕刻品的售價不菲，故本銷數字向來甚微，在本港出售的象牙雕刻品

目前本港約有六十餘家象牙雕刻工場，多屬家庭式工業，將完成的象牙雕刻品交由商店代售或代理商外銷。還有一點值得提及的，乃是在本港從事該項工藝的，大多是父傳子，子傳孫，極少青年人肯新入行操作此業。原因是要成爲一位象牙雕刻師傅，必須經過多年學師才行，進對無捷徑可走。據一位經驗豐富的象牙雕刻師傅表示：雕刻象牙時，每一刀落去都要準確無誤，不然就會把整隻象牙破壞了，損失不淺；至於雕刻象牙最重要的階段，乃是在要決定一件製品的高度及形狀如何才落第一刀，要達到這一「功力」，實非經過數年的「跟師傅」工夫不行。

一件象牙製品雕刻完竣後，還要用一種中國藥草把它打磨，最後並把它放入一個小盒內焚香焗透，使它外表呈現微黃的色澤，才能夠推出售賣。所以，一件象牙雕刻品的面世，是要經過一連串非常細微的工作才行。

由於新入行的工人少，故本港的象牙雕刻師傅常常供不應求。

（易風）

外景隊街頭拍戲　墨爾砵春色無邊

有許多城市的某一條街，常出現奇怪的事情，使途人看到出乎意外的奇景，像在澳洲墨爾砵的佛令特街火車站，就常有意想不到的奇事發生。不過，最近卻是有一個裸女出現，幾乎什誌報紙電視記者及攝影員，都來不及報導的，途人更不想錯過所見的事。

這一天的事情，眞是使到最忙的途人，或是店裡做着生意的人，也奔出門外，參加着熱鬧的行列，因爲是在此車站面前，從未見過的事，那就是一個眞正完全赤條條的女人突然在街頭出現。

這個事件是在克羅碯製片公司的拍一部名叫「箱子」的長片發生的，此片是根據同名字的一套受歡迎的電視片集，搬上銀幕的，這一場是要女星莉恩妮布烈莉站在街邊，被一輛汽車駛過，偶然把她的衣服夾着，撕去了一角，造成非常尷尬。可是情形不是如此。

當導演保羅艾狄佈置好了場面，對這位好曲綫的女星指示後即開鏡。自然祇是拍一次的鏡頭，不會弄錯亦不再重拍的。

可是當那架汽車安排了將她的衣服夾着的時候，汽車突然向前衝，把她的衣服整件都扯爛了，弄得她是一絲不掛，她想把雙手遮着身體的要點也來不及。雖然她不怕赤裸，亦爲之難堪。

幸而其他的工作人員，趕快上前，用帽遮着她的下體，導演連忙替她披上衣服，可是在這一瞬間，已被人獵取了好幾個鏡頭，可以看出當時這個女星的狼狽相。

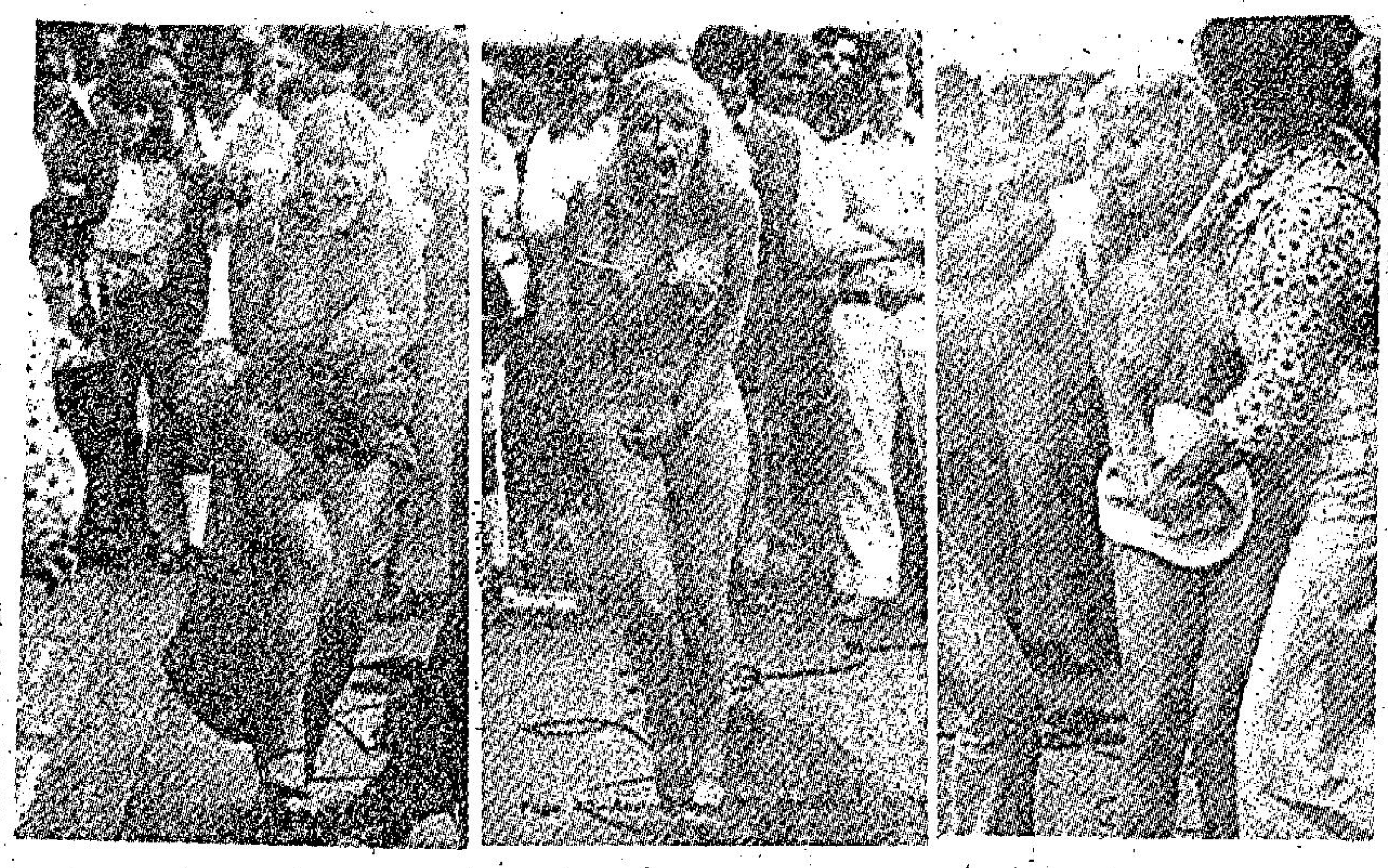

墨爾砵街頭春色無邊

專門接待男性的美餐館

假如有人對你說，他公開一家專門招待男賓，餐館，你的反應如何？你一定感到很意外，客人，而不招待女賓的餐[illegible]不過，[illegible]

類似事件，在美國，已是司空見慣，而且，專門接待男人的種種地點，似乎已越來越多。

一家專門接待男客人的餐館老闆說：「我們以專門接待男侍，是希望這裏的言談能夠更爲無拘無束！我不想[illegible]

，而被迫要低聲下氣，語調溫柔，舉止又要裝出斯斯文文的樣子，我認爲，這一種虐待，每當我看到那些男士們在女士們臉前唯唯若寒蟬的時候，我覺得我有義務要你那些男人脫離他們的女人，好得過一下無拘無束的自由活動！於是，我開了這家專門爲男人而設的餐廳，開始的時候，我爲不會有太好的生意，沒想到，前來光顧的男人卻越來越多，他們毫無忌諱的談天說的，縱情歡樂，其中有很多話題，是不能讓女人們知道的，再說，說到與高采烈的時候，他們可以大聲的說粗口，罵女人，或者拍檯拍椅，而不會引起女人們的阻攔……」

「自從我這家餐館專門招待男士後，餐館的生意並沒有因此而下降，反而，那些男士，似乎很留戀這裏，每次來進餐或飲啤酒，一坐就是一小時以上。他們其中有不少人問我，爲甚麼不招待女性呢？當我原原本本的把我的用意告訴他們後，他們頻說我做得好，此後，他們便成爲我的店子的長期顧客。」

這個老闆又說：「以前，開普通餐館的當候，我做得很吃力，毫無樂趣；但是，自從設了專爲男人服務後，生活雖然比以前還忙，但是，我卻覺得很愉快，我每天雖在工作，卻有[illegible]開玩笑，有時候，我也和他們一起喝點酒，坐下來聊幾句。」

不過，有些專爲男人而設的地方，卻不是像那位老闆一般的用意。

在美國，有一種專爲「男士專用」的特別班機，任何一位男士走進這架班機，他會有一種全新的感覺，似乎走進了溫柔鄉。

當飛機升空後，會有空中小姐到來爲你作特別的服務，例如替男士按摩，讓他們的神經鬆弛，假如有女人在身邊，某些男士自然不可能可以獲得這樣的服務了。

美國某些州中的火車，也有類似的特別服務。

有一家旅遊社，眼見心謀，終於給他想到一條妙策，組織男士郵船環遊世界，在郵船上有特別服務的美女，使那些男士們個個如沐春風，同時，他們到了世界任何一個角落，也可以盡情去尋歡作樂而沒有後顧之憂。

由於專「爲男士服務」，極受到美國人的歡迎，因此，美國的「男士專區」的地方越來越多，尤其是那些男人俱樂部，就更加遍地皆是，在紐約的男人俱樂部，已超過六十家，而在芝加哥，男人專用的餐館的數字更加驚人，有人統計過芝加哥的男人餐館，已開至七百多間。（杜朗）

西德反抽煙標誌

七彩詩筒

「殺人」新紀錄　詩：高景　圖：華生

十月殺人超九十，
一年近晚怕埋單。
交通失事傷亡者，
同樣驚心萬字關。

十月將盡，殺人兇案已增至九十有多。交通傷亡數字亦已超過一萬。年尾「埋單」，可怕可怕！

東西

大情人名不符實

卡薩諾瓦這一個名字，在世界上的人心目中，是一個偉大的情人，其實與事實相距，不祇十萬八千里，首先他的面孔已與事實不符，他是一個崩鼻，潮州柑那樣的臉皮，替人墮胎及是個陰陽人，可是在歷史上傳說，他是偉大情人。

不過，卡薩諾瓦是有多方面其他天才的，他是律師，教士及時人，又會彈小提琴，曾著過廿本書，包括十二本關於他的回憶錄，他是一七二五年在威尼斯出世的，是一個演員的私生子。後來成爲百萬富翁，但這個大情人又是最大的騙子，僞冒者，間諜及墮胎者，一輩子大部份時間是在患着性病中。但是也許最令人驚奇的事實，是這個大情人是陰陽人。

卡薩諾瓦在弱冠已被父母所棄，據說是因爲如此，他才對女人用這些手段，來補償他的被遺棄的損失，無疑他的對待女人的手段，的確是含有懲罰的成份，他一俟把女[illegible]

雖然他是古怪多端，而且把許多女人弄到手，卡薩諾瓦死時仍是寡人一名，他在自己的回憶錄內說，他的眞正朋友及愛的是男人。

卡薩諾瓦十二歲時就去讀大學，十七歲時取得了做醫生的資格，並且獲得任命爲一名主教的秘書，但是在被發現做墮胎手術後，即遭革職，然後，又去做教士，但是因爲要做一次聖餐禮，喝得醉倒了，教士的職位又被免除。

廿多歲時，他在一次搖彩票中了贏了許多錢，前赴歐洲旅行，大玩歐洲的女人，而且在女人身上弄來了不少錢，有一次向一個法國[illegible]以再生孩子，騙了她一百萬法郎。在歐洲的旅行中，他兜搭了許多女人，從女伯爵以迄服務女郎，甚至女明星及修女，通常他是要逃走的，以避開醜聞，到風平浪靜才出來。

卡薩諾瓦本身絕非是一個大情人的外貌，他的鼻子是崩的，他的面部面疱極多，甚爲難看，但他身高六英尺，在義大利來說是罕有的，有一對又大又黑的眼睛，雖然和他混的女人絕少是極美麗的，但是他由此而財色兼收，在他的回憶錄中，他對於撞上了許多醜女人，自已提出解釋說，是不得已的事。

到了一七五五年卡薩諾瓦的行徑，終於與法律抵觸了，他被關在牢裏，但十五個月後逃出，不久又逐國去旅行，及玩許多女人。在倫敦他遇上了一個女人，對他的甜言蜜語是絕對不聽，而且結果是騙了卡薩諾瓦。這個女人名叫瑪莉安，與她的母親在蘇荷區合作行騙，卡薩諾瓦爲她着了迷，她答應他，如果他用溜綽的手段追求她兩個星期，她將會使她愛上他。這個大情人對她贈送禮物及娛樂共化了一千鎊，但是到了兩星期後的晚上，她仍然不肯就範。

有一天，這個急透了的大情人抵達她的住所，發現她與理髮師在沙發上熱烈地擁着。結果他大發雷霆，大出打手，他被送上法庭，被控告毆打別人。他送給她的一件最後的禮物，是頭鸚鵡，這一頭鸚鵡學了一句罵她的句子。

卡薩諾瓦老了之後，身體衰弱，被疾病纏着，又被女人及僕人欺侮，他替威尼斯警方做鬼頭仔賺錢爲活，他七十三歲時逝世，也就是他完成了回憶錄後不久。（阿丁）

名不符實的大情人

美國出現怪現象　小型車銷路大增

一九七六年不但是美國建國二百周年，也是美國汽車史上的里程碑。從美國汽車工業大本營底特律城傳來的消息，汽車工廠將停止製造開篷車了。一九七五式的開篷車將是最后一種款式。

同時，汽車城也傳來普通汽車公司的經濟小型車（一九七六年度款式），符合環境保護局的要求，一加侖汽車能駛達到二十餘哩。從這兩則新聞可以看見美國人跟汽車的關係，同時也反映了美國人的生活習慣。

美國汽車向來以大和速度高著稱，這是盡人皆知的。美國汽車的汽油消耗量是大得驚人，一加侖汽油只能駛到十五哩左右，美國的汽車每一加侖汽油能駛到二十哩以上的很少。數年前，汽油如流水，一加侖值美幣三毛多錢，大家都不掛意，大家在能力辦得到的話都爭着買大車。大車平穩舒服，速度高，而美國人又愛到處遊的，周末或是假期，超級公路是車如流水馬如龍。兩年前阿剌伯產油國家以原油作爲外交武器，杯葛實行油給資助以色列的國家，使汽油價格暴漲，美國人最感到頭痛的倒不是價格的提高，而是需要排長龍買油或是限時賣油。在周末都休業，這使美國人大大地感到不方便和搶油的苦惱。再者，爲了節省汽油消耗量，各州政府下令汽車速度每小時不能超過五十五哩。過去，有的州准許在超級公路上的速度是七十五哩，普通都是六十五哩。如今州警察嚴格監視超速駕車者遵守交通規則，在夏天，州警察不駕警車而用私家和貨車在公路巡察，不少人以爲公路沒有警車可自由自在開快車，結果紛紛落入圈套，大呼倒霉。這給與大車的人不少打擊，自汽油危機以來，大型汽車的銷售量開始下降，美國汽車工業一向不屑製造小型車也快馬加鞭地向小型車市場進攻了。小型車市場向來是落在進口的外國車[illegible]，主要的小型車是日本和法國的車輛。

提到開篷車，立即令人想到香車美人之情景。駕開篷車者多有些花花公子的氣概。美人在身旁，風馳電掣而過，引得路人羨慕。據說，駕開篷車的人比一般人富有冒險精神，帶有反抗性，不拘泥于成規。詹姆斯．甸在電影REBEL WITHOUT A CAUSE中正是駕開篷車者的典型。在熱天，把篷打開，風馳電掣，讓清風吹拂着臉，吹散着頭髮，而身旁美人戴上太陽鏡，長髮拂拂，皮膚略呈棕色（美國女人是以棕色皮膚爲美，所以經常作日光浴），這是富有浪漫的情調。夜間，停車在情人道旁，摟着女人談心賞月。這是美國青年人追求的美夢。不過，自從汽車有了冷氣設備以後，不少是抛開篷車而裝冷氣。在夏天，作長途旅行，有冷氣設備的車的確是舒服得多。現在是人人都有冷氣設備的車了。而且露天電影的流行也或多或少打擊開篷車的妙用。許多去露天電影場的是醉翁之意不在酒的。這是公開的秘密，男女在露天電影場中可以大胆地毛手毛腳，是不會有人打擾的。許多落在少女身上的悲劇就是在露天電影場開始的。開篷車在露天電影場是沒有多大用處。

汽車和美國人是結個不解緣。人們曾戲謔地說，三個美國男人在一起必定從足球（美國式）、棒球談到汽車。美國男人對汽車的智識是相當豐富的，從款式到技能可以滔滔不絕，口若懸河地談個不休。人們也打趣地說美國男人愛汽車比愛他的妻子更甚。這是多少有的道理。在周末，可以看見許多男人洗車，擦車，把車當作寶貝般看待，愛護備至。

美國人是行必要車，就是到一箭之遙的小店去買一個麵包或一卡通的牛奶也非開車不可。汽油的危機使美國人對汽車作了新的考慮和看法，是以省油爲重，這倒是個好兆頭呢，此外，美國工廠也將以耐用爲號召，因爲美國車非在三數年換一次不可。

工商晚報　馬經

三組新馬機會談　宸禧勇霸王可取

週末三組新馬形勢編排較明朗，熱門馬應佔優勢，茲將三組一二三五公尺之形勢分析：

第一組吳庭馬較早熟，雖然試得慢，但步頭見開得潤，綵排時表現相當出色，今番會成大熱門，但馬有實力，跑此程能一氣呵成，機會至高。來快有高質在澳洲曾勝短途，且連番上名，今次實應上陣，米庭馬有急先鋒之稱，應爲前列分子。張庭爽快綵排時表現雖欠理想，但早課見口重步勁，有力一爭。

第二組吳庭另一匹勇霸王亦見靚，應爲早期爭勝分子，雖用謝啓瑩，但馬夠快，有多少脾氣，但如走得順則可爭勝。馬力潛質甚高，在澳洲更有佳績支持，今番用高洛傑出擊，對勇霸王有威脅力。蘇庭之鴻勝亦是不弱，潘納操足上陣應有機會。

第三組爲三組較弱之一組，吳庭兩駒快樂音韻及我更叻均靚，前駒雖鄭棣池，但從步型觀察，後駒走勢較成熟，本身前速銳，應爲前列分子。米庭倫敦大橋走勢雖未十分熟，但有高質，今次對手並不強，有力一爭。龍剛走勢亦好，告東尼取此駒上陣未容忽視。

馬士論馬

冷馬心得

喜運佳續進　高齡灰牝勇

夜馬剛跑完，接踵而來週末又舉行九場日馬比賽，其中尚有少部份馬操練過程模稜兩可，賽事過於頻密，無可諱言，對於觀察馬匹狀態變化難免有掛一漏萬之虞，在六場賽馬賽事，最合冷敵莫如以第二組第二班及第二組第四班中距離賽了。

喜運佳跑中距離實力受到馬迷忽視，往績平凡之喜運佳，今次編在第二組比賽，絕對不會成爲大熱門，介紹此馬作冷敵，基於兩點理由。第一，上仗此駒跑短途，最後一步力弱位置不保，當日喜運佳狀態欠佳，失敗相當合理，拚後有進步，本週放驗過程令人滿意。

第二同場沒有一匹突出對手，缺乏重心馬場合環境有利於爆冷，喜運佳估到磅輕之利，有力取勝。以上兩點理由構成看好此馬之原因，潘納策騎值得重視。

高齡灰牝上賽跑千八公尺，領先入直路，最後百碼始乏力，當日如非場地太爛，高齡灰牝縱然失敗亦可保一位，此馬最近雖未見出操，但有踱步，週三露面神采飛揚，狀態續有進展，

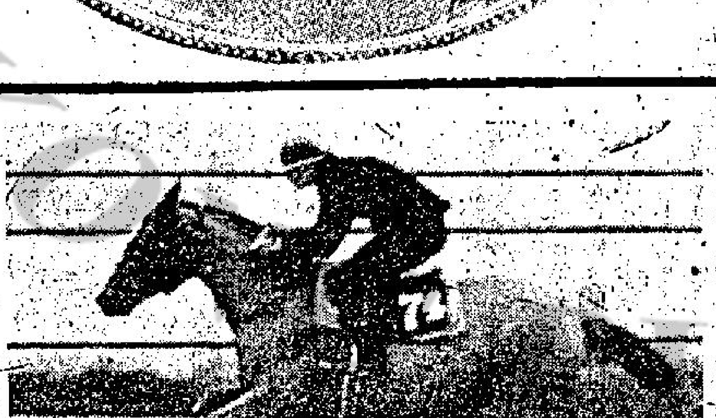

金酋長勇達巔峯

笑哈哈乾隆復甦　應可回升第三班

笑哈哈及乾隆，乃是著名的傷病馬匹，在別廐無法取勝，乃於上季轉入靡廐，而老靡對於此類馬匹，特別有興趣打磨，好勝心理，人皆有之，亦乃人之常情，而事實證明，笑哈哈及乾隆，在上賽已有表現，顯示傷病復元，尤以乾隆一駒，更爲顯著。

笑哈哈上賽參加中華遊樂會杯賽，敗於超班馬金牌，相當合理，不過當時此駒走勢極佳，充份顯示出老靡已下盡功夫，敗於質高良駒，實在無可厚非。此次再度報名出賽，參加一六五〇公尺中距離賽事，性能更加適應，而賽前後操所見，笑哈哈的情況，比上賽又有進步，尤其是身型收得更紮實，最惹好感，上賽僅獲亞席，未竟全功，今次勢必再度拚搏，而在此場賽事中，笑哈哈贏面的確很高呢。

至於乾隆，前此因被伊丹尼策騎時，不慎弄傷，至今方始復元，老靡對於傷病馬之調理，又建一功，而事實上，乾隆在上次短途賽事場合，亦着實表現不凡，証明已完全康復。

此次乾隆再度報名出賽，參加第四班一六五〇公尺中距離賽事，與靡廐侶笑哈哈分道揚鑣，亦分別控制各該場賽事。

從復課的表現來看，乾隆因上次之拚搏而狀態大進，充份証明，馬匹在有勇態時，必須讓其盡力奔跑，則賽後多會佳態再進，但是如果極力控制，不使其放懷奔馳時，賽後即多會發生變化，此點原因，明智如老靡者，最能知曉。

總之，此次乾隆及笑哈哈，再度出賽，更加值得捧場，這是觀操到今天爲止，我對此兩駒之歸法。

雖然靡廐第四班兩匹良駒笑哈哈及乾隆，此次配備頂磅上陣，但是看準備之殺極，與狀態的勇進，估計於本週末上陣，上述兩駒，仍將拚盡求勝的。

週末機會高　高峯月球石

本週末的賽事，將有七六年新馬登場，使節目轉到平淡。齊馬秩序祇得六場，第一班跑一八〇〇公尺，佐庭的永勝、新旺又將控制大的局。第二班的一六五〇公尺之第一組：力驥、利是吉、一定起力爭勝之分子。以力驥上仗表現之銳利，顯見勇態恢復，今次會去盡，以求一逞。第二組：幸運時在上週已見回勇，喜運佳亦然。前者的底子已清楚，但喜運佳可能爲未跑盡之馬，今次直放到底，如一騎紅塵，羅馬神駒亦與凱旋，有爭勝本錢。第四班最長途之兩駒，高峯與歡樂天是一具有競逐性之兩駒，地是一場。跑一六五〇之第一組，有月球石、馬如龍，次且早好。表現了，今次必有機會爆冷。第二組：此乾隆有一次之冷出，意尚未盡，上次一六五〇公尺，也可以直放到底的。祿霸、保健一且易使有可勝之道。

晨操快訊　刊第二頁

今晨特別鏡頭（欄邊客）

雪山	56.0(27.5)	白	力留到底	火氣甚旺
高齡灰牝	54.0(27.5)	蘭	從容勁佳	近況上好
金伯爵	1.23.0(26.0)	東	盡情快放	態在勇點
良驥	55.2(27.2)	馬	走勢自然	已覺成熟
明珠	1.34.3(28.3)	健	餘力充沛	態況勝前
喜運佳	56.0(27.0)	潘	貼欄爭先	佳態悅目
確得寶	1.29.0(29.0)	廖	未費半力	惹人好感
霹靂金剛	1.27.5(28.9)	螢	一氣呵成	近況躍進
金酋長	56.0(28.4)	馬	輕易完成	步姿爽朗
狀元	1.31.2(27.7)	丹	蹄姿美妙	但覺稍瘦

四方八面

週末熱門馬不穩　冷敲金碧好兄弟

本週末的第四班賽事，路程一六五〇公尺之兩組，戰果之預測，不會正常的。但就正常那一方面推算，第一組之笑哈哈及月球石，臨場將極有可能變成票數最多之兩駒，原因是此兩駒，上次與超級之金牌角逐，仍可以跟得住，而分別獲第二、三名，今次強敵不在，如成大熱，亦甚有道理，筆者更以爲那一匹早已操好，而曾傳可勝的馬如龍，投注客之多，不下於前兩駒。但筆者總覺笑哈哈似已發得回甦，但并非超卓份子了。月球石與馬如龍俱爲戰意難測之馬，在這一類馬身上打算，實非上策。我的估計，英國馬金碧雖然在上季全無表現，可是在往續考查，此駒并非「太水」者，在第四班的份子，估計必在笑哈哈之上，乃今敲冷之最佳對象。

第二組之能成熱門者，似乎第一匹是高齡灰牝，第二匹是後備之赤麒。我的看法，高齡灰牝上次沿途之表現，屬試馬現象，老米將會作眞面目之攻擊。但論馬之質素，必不及好兄弟及狀元。而且，好兄弟之毅力，并不是祇可應付九七五或一二三五者，對一六五〇，其毅力絕可以支持得來。老靡已將此駒之備戰功夫，早經做足，乃第二隻乾隆也，不可忽視。

曹霸．

……利，苟如到時場地又有變化，不適宜跑爛地之高齡灰牝就要當機立斷，快活谷現役灰馬不宜……以上兩匹灰馬週末上陣，不妨考慮作冷門推敲，或有意想不到收穫。

趙子龍．

香港電台

一．〇〇 新聞報告及時事實錄
一．一五 下午旋律
二．三〇 又傾又唱
三．〇〇 食經
三．三〇 廣播劇「花落誰家」
四．〇〇 青春交響曲
四．三〇 警察通訊
五．〇〇 三個骨陳任
農產品及鮮魚批發市情報告
新聞報告
新聞天地
六．〇〇 香港傳奇「龍爭虎鬥」
新聞報告
新聞之窗
七．〇〇 世界電訊
英語教授
新聞報告
八．〇〇 聽吓，佢吓啦
米高漢的故事「自作孽」
轉播倫敦新聞
九．〇〇 空中問答
你的旋律
粵曲
十．〇〇 漁民一週
粵語新聞
十一．〇〇 廣播劇「霧女郎」
粵語新聞
十二．〇〇 天氣報告
時代曲
一．〇〇 廣播完畢

商業第一台

一．〇〇 新聞報告
小說「蝴蝶夢」
祝壽祝婚節日
二．〇〇 古今中外「烟雨斜陽」
藝員五綫譜
五．三〇 天羅地網「連環兇殺案」
新聞專輯
十八樓C座
六．〇〇 新聞報告
七．〇〇 鏡頭前後
點播小說
八．〇〇 新聞報告
四重彩貼士預測
點播小說
九．〇〇 名曲雅集
懷想曲
新聞專輯
十．〇〇 秋燈夜語
十一．〇〇 新聞報告
十二．〇〇 廣播完畢

商業第二台

一．〇〇 新聞報告
股市行情報導
二．〇〇 新聞簡報
年青人時間
七．〇〇 新聞專輯
股市行情報導
升中會考指導
新聞報告
八．〇〇 日用英語教程
大衆國語
粵曲點唱
隨想曲
九．〇〇 新聞報告
十一．〇〇 唱片唱不停
新聞簡報
十二．〇〇 廣播完畢

佳藝電視台

一．〇〇 觀衆午安
午間劇場「遙遠的愛」
二．〇〇 教育電視
六．〇〇 節目預告
泛石之音
錦標
七．〇〇 佳視新聞
佳視劇場「樓上樓下」
八．〇〇 名作劇集「武當弟子」
九．〇〇 觀點與角度
教學電視（一）實用英文（二）室內設計（三）基本會計學（四）汽車構造及修理
十一．〇〇 佳視新聞
彩色人生
十二．〇〇 全日播映完畢

麗的電視中文台

一．一〇 「亡命天涯」片集
二．一〇 夏語長片「十三妹」江帆、白雪主演
三．〇〇 快樂家庭
四．〇〇 下午茶（婦女節目）
新聞簡報及節目介紹
粵語長片「夫證妻兇」任劍輝、洗劍麗主演
六．〇〇 卡通片集「仙女下凡」
觀點與角度
七．〇〇 今時今日第一輯
勝利火花
麗視劇場「疑雲」
八．〇〇 家燕與小田
九．〇〇 一盅兩件
十大奇案
十．〇〇 今時今日第二輯
第二次世界大戰實錄
十一．〇〇 曖流
十二．〇〇 完播曲

麗的電視英文台

五．〇〇 兒童世界
動物世界
六．〇〇 新天方夜譚
新聞及天氣報告
觀點與角度
杏林風波
七．〇〇 英國足球大賽
卜勒恩特輯
新聞報導及天氣報告
八．〇〇 女人七面觀
吉海孤寒
九．〇〇 週四影院「豪門巧婦」
十二．〇〇 全日播映完畢

無線電視翡翠台

一．〇〇 午間新聞
七彩「聖劍千秋」片集
每日電影「放苑又逢春」由白燕、張活游主演
三．〇〇 新聞簡報
七彩「太太團」
四．〇〇 午間電影「變仙拜月亭」由何非凡、吳君麗主演
五．〇〇 七彩「君在何處」片集
六．〇〇 七彩「情打細算」
翡翠劇場「小婦人」
七．〇〇 新聞及天氣報告
觀點與角度
八．〇〇 七彩「經紀拉」
七彩「仙杜拉之歌」
九．〇〇 七彩「歡樂今宵」
十．〇〇 七彩「包青天」片集
十一．〇〇 七彩「罪惡剋星」
最後新聞報導
七彩「胭脂虎」片集
全日播映完畢

144台 $21… 九時半　中聯
下澳鳳… 1163家兒郭勝浙東華東院慈雲山61座10033室
診所：香港東區波斯富街二十號三樓近樂都戲院謝斐道口　早十時至六時候診　電話：七七二〇一五

工商晚報

體育

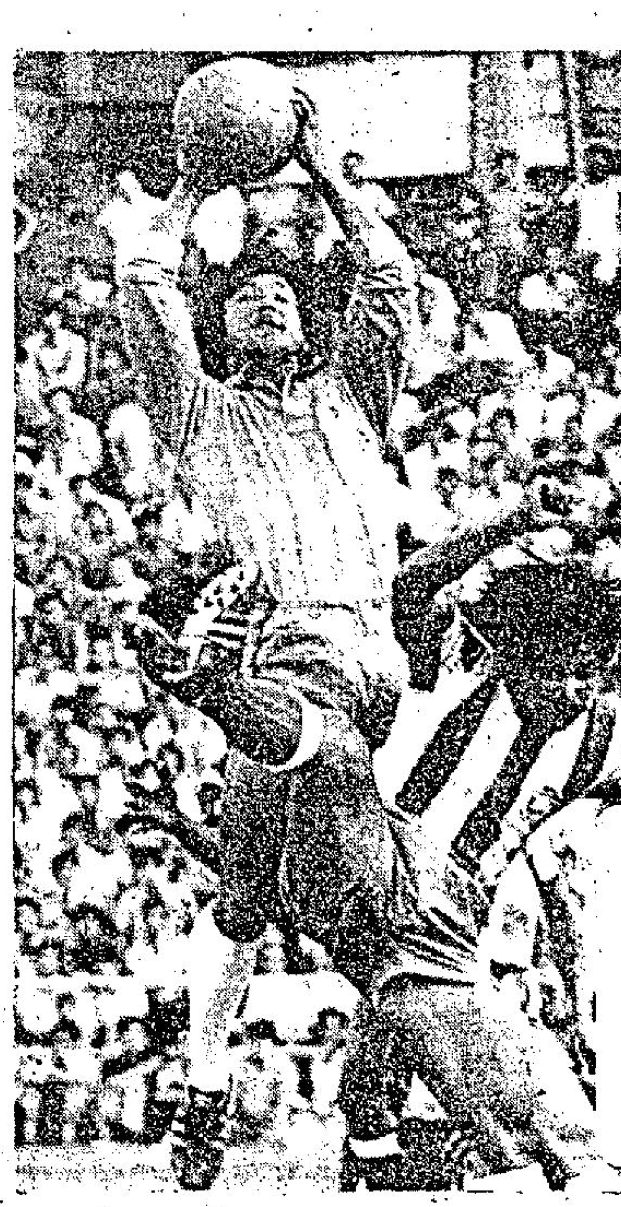

港九兩區日夜有賽事
東方加山花墟對壘
港會南華挑燈週旋

甲組足球聯賽，今天日夜均有戰事，東方對加山下午三時三刻在花墟場對壘，港會對南華下午八時在港會球場踢夜波。

花墟場東方對加山，雙方預備組於下午二時打頭陣，票價一律三元五角。

表面上看來，加山與東方的實力，有着相當距離，人腳遜一籌的東方將不易言勝。不過，加山的前鋒埋門工夫差，臨門一腳又未到家，這樣雖有可勝之道，却無穩勝把握。

加山雖然邀得外援多人助陣，但人腳的配搭並不理想。特別是前鋒方面，埋門乏術，祇靠長傳急攻爭取入球，贏波本錢實在有限。

今天因爲基勒被罰停賽，加山的守力不無減弱，猶幸對手東方的攻擊力並不强，相信仍可應付得來，成問題的却是他們的前鋒，能否攻破東方密集防綫，這才是他們今仗的勝負關鍵。

東方士氣雖然不錯，但球員的球技所限，實力並不强，後防還可以靠一股拼勁緊纏，前鋒却缺乏大威脅。目前東方的成績是五戰一勝四敗，共得兩分，已受到降班威脅。

從流浪轉投東方的托魯夫，今仗可以上陣，且看獲得托魯夫助陣的東方前鋒力，能否增强了！

無疑，東方的實力確比不上加山，倘若加山有水準演出自然穩較高，但是東方爲着爭取實分護級，勢必全力拼搏，假如加山面對密集防禦而久攻不下時，東方就有得分機會。

港會球場的港會對南華，下午六時一刻雙方預備組作序幕戰，票價統收三元。

港會與南華實力大有距離，强弱懸殊將成爲一面倒的賽事，任何方面都優於港會的南華，最近接連大勝東方及東昇，足見他們狀態好轉，倘若近況保持，定可大勝港會一仗。

彩色球壇

「球國」戰事永不休 今天告急夜以繼日

一連暫停兩日波賽，今日已恢復有得打，不但有得睇，而且日夜都有添。日波乃「大東方」同「車房班」作「護級戰」，因爲「大東方」只得兩分，而「車房班」都係得三分啫，佢兩隊而家乃排到第十同第十一位，第十二位嘅「包尾大幡」唔駛問都係「大檯客」咯！故此今日話「大東方」對唔「車房班」乃「護級波」，只係對佢哋而家目前嘅成績同「排名先後」而言，是亦一D都冇錯者，「大東方」贏咗「快活谷隊」，輸過俾「鄉親班」、「油站隊」、「手袋隊」同「少林兵」，呢四隊都係「硬嘢」，有得好講者，但「車房班」亦唔見得「叻」好多，佢哋只係贏過「大檯客」打和「油站隊」，而輸過俾「少林兵」同「流浪漢」，另外又响「爛鐵牌」度俾「乾淨隊」送份「煎雙蛋」而「否」咗出局。故此可以咁樣講，呢兩隊波事實都唔係「强格班」，難怪好多「擁東躉」更希望「大東方」今日正係「搶分」好機會，因爲「大東方」當咗件「黑炭頭」托魯夫，雖然呢件貨並唔係「鑊面揀手嘢」，但亦唔好話睇佢唔起也。

「車房班」十分緊張 軍事會議開到深夜

不過，「車房班」導晚亦因爲呢場波而開會開到成九點幾，「教頭蝦」至番屋企「慰妻」，「蝦仔」都算負責咯！至於話個四件打過「大東方」嘅「舊友」出唔出嘅問題，「蝦仔」就話照計就冇關係者，所況一屆還一屆，「打波人」謂「落場無父子」，何「仔」嘅嘢就週時遇唔D「舊事頭」或者「舊拍檔」者，呢D正係「各爲其主」就得，故此今日

大東方得一而失二 兵源仍缺調動困難

但「大東方」個邊又係有D「唔好彩」咁，多一而失二，照「牛屎」導晚話我知：佢哋因爲有「黑豹强」傷咗右蹄紅腫起來，今日都恐怕好難落草地咯！仲有個件「游水華」隻左蹄亦係有D唔妥，今日出唔出得都有問題。好在「羊咩年」「大班球」都可以打得番，「咖啡仔」打唔打得都好閒咯！因爲尋晚佢審完之後，點都影響吓心情者，故此「大東方」今日個陣式亦要開波之前响更衣室個陣至由佢哋「四重彩」小組（即「牛屎」、「致頭泰」、「副帥珊」、「高福大代」等）商量吓至定出嚟都唔遲，因爲其中仲有D「問題人物」今日唔知會唔會派佢哋落草地者，但，「印尼先」今日一樣看似打得，「亞先」，點都穩陣過「肥仔岳」，今日如果「大東方」後便守得穩穩陣陣，唔會失波嘅話，咁樣應該起碼可以攞和而得一分者，而佢哋「大東方」亦唔會咁「大想頭」爆冷想擺走晒「車房班」兩分者，因爲「大東方」事實有乜入波本錢，個件「黑炭頭」未弗也。

兩仗四隊陣容

（東方）
郭德先
程永健　黃燊成　陳長强　漿志强
楊少年　曾永康　龍志成
游煜華　曾劍球　麥樹渠

（加山）
朱國權
陳光榮　趙雨亮　史丹頓　趙小文
李炳雄　池一波　林守焯
愛賓　沙拉　丁浩尼路

（港會）
麥格羅　薛添　馬麥遜

（南華）
黃陳世九　施建熙

有何所見

南華已回勇可擊敗港會

港會據守「主場」鬥南華，今夕的夜波應屬强弱懸殊的對抗。南華現居於甲組聯賽首席，港會却屈處榜尾。雖然體育路香港會球場較利於踢「防守足球」的隊伍，可是「大檯客」仍難創「奇跡」，無論技術及耐力，「少林軍」都應佔盡了上風。同此這場夜波的刺激氣氛，也不及今天日波東方對加山之戰，南華擊敗港會已屬意料中事，問題祇是入球多寡而已，

南華現爲六戰四勝兩敗，射入十六球，失七球，以八分而居於首席，但已在聯賽曾經兩敗，這種遭受傷兵問題困擾而曾陷低潮，也使一支「巨型班」在今後任何一場比賽都不容再有大意，港會實力雖弱，此役「少林軍」却不會稍爲放鬆

前日午練，「少林軍」祇是作例行的操練，是則球員不致過勞，此役相信有理想的演出。

排在榜尾的港會，在聯賽四戰皆北，雖曾射入兩球而爲失十三分，仍是甲組的唯一「三零部隊」，本屆聯賽，「大檯客」有三場在「主場」作戰，計爲負於流浪一比四。敗於加山一比三、負於光華零比四，由此而觀，則港會雖然諳着場地純熟而搶分，相反的乜移師花墟作戰，以零比四負於警察，是則「大檯客」在自己的場地作戰，失球反而較多。

氣力不足以應付九十分鐘的比賽，踢法凌亂無章，爲港會連戰皆北的主因，從該隊每次出戰，賽過了三十五分鐘之後，已是氣力不夠，因此球員雖肯拚，但上半場仍未結束，已感力不從心。本來在燈光下作戰，對於洋將較爲有利，但港會敗於流浪及加山的兩仗，何嘗不是踢夜波？是則今仗對南華，可能使港會球員氣力消耗更大，擅打快仗的「少林軍」

籃球圈

參加亞籃錦標賽 港隊今行授旗禮

參加第八屆亞洲男子籃球錦標賽的香港代表隊，今日舉行授旗典禮，香港業餘籃球聯會業已定今日下午八時，假座九龍尖沙咀中華酒樓舉行此項儀式，籃聯會長湛兆霖已邀請民政司黎敦義主持授旗，屆時由香港代表隊領隊及隊長接受，本屆亞洲男子籃球錦標賽，將於十一月十日至廿五日在泰國曼谷舉行。

香港代表隊正選球員鍾柱輝，業已獲得主管批准給假，故可隨隊出發，補選球員余冠明亦往籃聯決定着令一同出發，因此香港代表隊球員爲十三人，名單如下：

隊長：倪漢秋，副隊長：呂倚雄，隊員：鍾柱輝、陳澤文、黎照南、鄭志雄、雷威雄、張錦孔、林銀寶、黃深明、呂劍樑、韓家耀、余冠明。

花絮

「蝦仔」話車房班已操到火紅火綠

△今日「車房班」將與「大東方」展開一仗聯賽生死戰。「車房班」爲咗檢討吓本身實力，教練「蝦仔洪」準備尋日率領班兄弟去「國際練兵場」，作爲今仗最後一次檢討軍容，怎知尋日就係跑夜馬，「車房班」雖然響五點就齊集在「國際練兵場」，但遇到「鑾其閉門羹」也。

△由于「國際練兵場」唔俾用，故此「車房班」尋日就臨時拉隊去維園，「蝦仔洪」話，其實大隊響呢個禮拜，經已操咗六朝三夜，各個兄弟亦都操到火紅火綠，今仗實行要拼過明白。

倒戈相向有緊要 各爲其主係道理

△「車房班」有多名係舊年「大東方」嘅齊將，尋日佢地操練時，我問「左腳榮」今日倒戈相向，會唔會有偏主情心？「文人波」、「肥仔焯」同埋「左腳榮」，都係異口同聲話，雖然大家係有感情，不過現在各爲其主，當然係先顧己然後顧人，呢兩分打甩牌都要爭。

△「咖啡仔」單俾根受訊，但今日佢仍然沒有資格上陣，尋日「咖加班練習，就係驚自己唔夠，希望做好準備，可惜已被停賽，變咗請樓無路，既知今日又何必當初，「咖啡仔」話希望今後知錯能改，奮莫大焉。

△「大東方」今日呢場比賽有「流浪漢」嘅接將「黑人托魯夫」轉來披甲上陣掛帥，「傻佬」話托魯夫嚮「流浪漢」裡頭，雖然嫌佢慢一D，故此唔係幾合用，但「傻佬」始終還讚托魯夫好波，我問「

戰局分析

加山實力較均勻東方不易搶分

如果從雙方的「班底」作衡量，東方確難與加山相提並論。但照兩隊在甲組聯賽成績表的排列，却是接近包尾的地位。除了榜尾的「三零部隊」港會，倒數第二爲獲得兩分的東方，而第三則爲祇得三分的加山。這也難怪「車房班」不顧於本月廿七日與愉園對壘，而讓光華流浪在當日補賽。由此而觀，則加山的實力雖强過東方，惟却已感到今仗頗爲「難行」，也反映出志在卷銳臨陣，以爭取今仗的寳貴兩分。嚴格的說：此役應屬一齣「攻防戰」，假如加山前鋒臨門一腳較有把握，則贏波已屬意料中事，倘被東方迫和而搶去一分，已屬於半冷門了。

加山本屆的實力，雖然未算得「巨型班」，但却仍爲中上型的球隊，無論從個人技術及全隊的踢法，都好過東方，然而在聯賽的戰績看，則加山的表現仍未符理想，它四度上陣爲一勝一和兩敗，射入六球失九球而得三分，僅曾以三比一贏過實力最弱的港會，以零比零迫和了未在狀態的東昇，而爲敗於南華一比三，負於流浪二比五。另外銀牌初賽以零比二受挫於市政。照一個多月來，「車房班」先後五次上陣，仍有耐力未足的情形，因此與「中型班」東方對抗，加山似乎仍乏必勝的把握，而且調兵遣將方面，似乎也有舉棋不定的現象，畢竟幾個上屆曾隸東方的球員，是否被對方看清了弱點而致失去了作用？也許成爲加山今天排陣所需考慮的問題，東方黃志强、高保强、羅國泰均爲球員出身，而且亦爲當年蛮聲球壇的風雲人物，當然了解到球員的特色及弱點，那就「相生尅」的作用，很有可能在戰術部署方面計算得較爲準確，倘若加山部份球員的「凍結」，攻守力量也很可能打了一個折扣，這一來，也造成了「車房班」認爲「難打」的原因。

東方已急於搶分護級，對港會的一仗，不同意在「大檯客」的主場舉行，也欲避免失却地利而致爲港會所乘。現時聯賽形勢，港會包尾，而東方也可以說叨「陪」末席了。它已對過五場爲一勝四敗，射入四球，失十四球以兩分而與港會成爲「難兄難弟」，亦爲遭受降班威脅最大的兩隊，

東方雖曾勝愉園二比一而打開勝利之門，可是先後曾敗於元朗、東昇、南華及精工，首循環未賽的六場，東方已到了「寸土必爭」的關頭，由於它比港會賽多一場，實際上雙方同是已失八分，因此今天遇加山，預料東方亦抱着爭取一分而戰，先採密集防守然後伺機突擊，可是後防能否守得穩，仍是值得研究。由於加山的中鋒賓尼頭球攻門很有威脅，亦使東方中路守將黃燊城及陳長强感到不易應付，如果加山沙拉浩丁及愛路發生作用的話，則東方後防勢必草木皆兵。而上屆曾隸東方的加山中場球員林守焯，李炳雄及翼鋒池一波，威脅力亦隨而加强，使東方陷於捱打的局面，「車房班」可以估盡攻勢已屬意料中事，問題祇是前鋒能否有攻堅的把握，祇要臨門一剎那的射術不致太差，則應有可爲。

雖然從聯賽五仗及銀牌初賽，東方球員的拼勁甚强，但畢竟限於質素，祇能踢防守足球而缺乏進攻的力量，換言之，除非對賽球隊演出走樣或輕敵，東方才有爆冷門的機會，今天加山已志在必勝，勢必全力搶攻，故應看好「車房班」，東方倘能爭得一分，已屬得意之作。

少林軍無論點樣打 照計呢兩分已執梗

至於個場夜波，乃由「少林兵」打「大檯客」，姑無論「少林兵」落乜野嘅人腳，今晚佢地對呢兩分都好應該「執梗」者。尋晚因爲「球人祠堂」做野之前，就同我講起今晚點樣點打個筆，照「亞石」話我知，但地經過尋日朝操完之後，決定今晚由「新仔壯」（培義）替住「輝仔」個右閘二閘位，其他十個位置就暫時唔變住，呢層就要睇打到咁上下，睇吓贏咗幾多先，然後至睇吓邊個輪到鬮佢出嚟抖吓者，咁就，「少林兵」就會派「齊軍尹」，「右翼鍾」跟兩個「新丁」落草地睇過替邊個可也。「敘頭石」又話我知：照佢地而家「少林軍」嘅「傷兵陣營」中邊個傷得較爲緊要，邊個傷得冇咁緊要嘅先後嚟計，當然係以「氣袋雄」最重，但起碼仲要抖多一兩個禮拜都似，其次就輪到「輝仔」，再其次係「亞槽樞」同「甩牙照」，然後又數到「花利偉」同「大華藥」，「拳子命」就好番晒咯！故此今晚先輪到俾「輝仔」抖傷先，如果「甩牙照」同「大華藥」都要抖，就要半場至換入，好在而家「少林兵」有排至有波打也。（簡靜）

定由佢掛帥，「古靈球」暫時打住右邊，如果進攻時，「麥死渠」（麥樹渠）上前，就變左「雙前頭」。

△本來「小坦克」楊少年上一仗休息後，但係嘅傷勢冇乜大礙，但係只係新傷初愈，故此今日仍暫時穿「火柴巴」，講到今日呢兩分，「亞牛」講係「東方」今仗護級前途轉捩戰，就算唔能全取兩分，一分對佢地亦有很大裨益，所以唔止佢「副帥珊」今仗重視勝負，D球員對今日呢場波，亦都磨拳擦掌，屆時實行拼個你死我活。（約旦王）

劉美華的蛙泳：校際隊賽，威靈頓書院的劉美華以一分卅三點九秒的成績，奪得女甲組一百公尺蛙泳亞軍，僅敗於冠軍零點三秒。圖爲她泳中姿態。（本報記者魏正攝）

校際隊甲二組決賽 聖若瑟庇利羅士 分奪男女子錦標

香港學界體育協會主辦的本年度全港校際游泳錦標賽，昨午一時至六時，在銅鑼灣港府泳池展開甲二組（四十五校）學校最後一天決賽，全部五十三項爭霸，聖約瑟庇利羅士男女人魚，泅技出色分膺本屆男女兩組全場總冠軍，港華仁聖嘉勒分取亞軍。

五十三項爭霸中，聖約瑟男泳將郭迪明，郭浩光，分別在男乙五十蝶泳和男丙二百個人四式泳兩項目創大會新猷，爲本屆甲二組泅技演出較突出人魚。

甲一組拔萃男校、女校、港島、國際、佐治五校、喇沙、瑪利諾、聖保祿、皇仁、聖佐治、等十校，定今日下午一時仍在銅鑼灣港府池展開最後一天決賽，全部五十七項爭霸，集全港泅技最强十間學校人魚于一池，翻波逐浪，料將有一番熱烈爭逐。男子組拔萃泳將何猷忠，爲五十公尺背泳奪標呼聲甚高泳手。蛙泳以拔萃李廣之勝望較濃。女子組港島學校卡蓮羅拔遜將一枝獨秀。今午六時賽畢，請民政司黎敦義蒞場頒獎。

昨午一時，甲二組展開最後一天決賽，教育司署體育副總監砵特，助理民政司梁正本，學體協會秘書高威林等均有到場，臨場各學生逾千人觀戰，場面熱鬧。

男甲新民學校韋德泉，珠海陳耀宗，陳年柏，威靈頓港校韋德榮，陳偉寶演出較優，分別在男甲各項取勝，其中韋德榮揭兩項背泳皇座，爲男甲出色人魚。

男乙聖約瑟名將郭迪明，連取五十蝶泳，百公尺自由式兩項金牌，五十蝶泳蟬聯冠軍並翻新本人保持大會紀錄，爲本屆賽會泅技優越人魚。他和男丙隊友鄧氏兄弟浩光，國光均昨日演出較佳泳將。浩光在男丙二百個人四式泳全程無對手下重寫兩年前R・柯達頓所造大會紀錄。

查詢足球戰果
請撥專綫電話
二八零七零八

以我所見

加山兵源已充足 東方實力遜一皮

加山今午戰東方，無異是一仗搶分護級殊死戰。由於今屆回升甲組的警察，現在五場比賽經已獲得五分，而加山則比賽四場，祇得三分，東方則比賽五場，更是僅勝愉園祇得兩分，今午加、東欣逢，無異是護級前途一伙轉捩戰，那隊能夠爭得今伙寳貴兩分，便有機會脫穎而出。

尤其是加山對于今伙兩分更加重視，因爲在今伙之後，接踵而來的未來兩伙賽事，便要應付精工及愉園兩場硬伙，如果今伙有失，便會影響未來兩伙票房紀錄及爭取信心。

但加山今伙恐未能排出完整陣容應戰，因有中堅基勒被判罰停賽，今伙仍無法上陣。教練郭錦洪昨表示，今伙將會有趙雨亮復出與史丹頓任雙中堅，必要時亦可以由李崇剛退後串演；郭錦洪更指出，東方雖然守衛堅强，但前鋒攻力威脅力不大，深信加山後防各將可以應付。

郭錦洪又指出，在現日加山人腳，雖然質素並不高，但可取之處就是大家肯拚。最近加盟之孟加拉球員沙拉浩丁，腳法是很不俗，雖然首仗上陣對加山表現平平，原因就是與各將合作未臻純熟，現經過週來羣體操練，料今伙必會有進一步之表現。

本來基勒停賽，有另一名援兵雁比已抵港加盟，可惜其轉會証明書尚未寄到，故此今伙仍未能趕及登場。

東方前日已獲得「黑人」托魯夫由流浪轉會加盟，對東方士氣可能有鼓舞作用，故此昨據加山教練郭錦洪表示：今伙加山是不容稍存大意，反之要特別提高警惕。至於加山陣中不少球員是去屆東方舊將，今午倒戈相向，會否因而打了一個折扣，郭教練表示：這是無須擔心，因爲上陣便各爲其主，爲本身前途及會譽，更應拼個明白，所以他對今伙爭取寳貴兩分，以加山目前各將之態況，應有取勝信心。（廣）

皇后・麗聲・皇都
滿座！今天五場
最危險人物！最驚險電影！最奇詭的佈局
驚天大刺殺
震驚英國皇室的暗殺大秘密！
電影皇帝 洛史德加 最新傑作
後晚午夜場 洪門龍虎榜

麗都 K277968 麗華 K921958 民樂 K615659 北河 K867856 英華 K211655
滿今五場
丁珮 梁思為 李大曾 主演
向世界影人挑戰成舉
二世祖
兒童不宜 滾大滾千百個新案 全新奇古怪嘢個新鮮
後晚午夜場：肉蒲團

新華・新都
狂滿進入第二週！
聯美公司王牌掉槍格鬥猛片
查理士布朗臣 代表傑作
猛虎橫掃辣手黨！
衝冠一怒 擋攝雄
高潮迭起！不宜兒童！
新華11點半午夜場 二世祖

豪華・新聲
今天盛大獻映
歐洲公司巨獻問題片
紅塵孽債
兒童不宜
新聲午夜場 今時今日

翡翠・娛樂・荷李活・黃金・亞洲・好景
今天全綫五場獻映
巴黎色畫景 法女熱情如火
超級笑彈大爆炸！
國際肉彈大展露！
娛樂戲院 裝修工竣定 今天繼續為影迷服務獻映

文華・明珠・倫敦
今天五場獻映
華納公司又驚人鉅獻
密探毒龍潭
文華午夜場 齊人樂
今天五場
橫衝直撞 小英雄

紐約・大華・華聲
今天衎衆獻映
查理士布朗臣 瑪蓮柏佐 芝蘭露愛 主演
雨中怪客
兒童不宜觀看

京都・凱聲・樂聲
今天五場
人細鬼大

福星・油蔴地
今天放映
二世祖
丁珮 李大為 梁思 主演
今天放映
巴黎艷遇
林伊娃 呂奇 主演

香港大舞台
H272766-7
最後五場
慾望號街車！
明天盛大公映 蛇蠍夜合花

京華・快樂・金冠
今天三院
海神號爆炸
POSEIDON EXPLOSION
步步驚

海運・百樂
H702412 K678091
今天五場
國王與我
尤伯連納 狄波拉嘉 主演
海運午夜十二點 鬼馬雙警

新舞台・國都・聯邦
K852123 H713619 K719314
兩院五場仍映
二世祖
聯邦明天早場斷魂刀
兩院後午場 肉蒲團
今天四場
錢銀女人

總統・華盛頓・英京
今獻映
反抗
華盛頓今午夜場：紅巾特攻隊

東方・域多利・國華・國賓
今明最後
叫春貓
後天獻映
鐵剛城諜 金賭擒
國賓今天獻映
反抗
城多利明早十點半：大猛龍

晨市賣家仍衆

昨日十種漲幅最大股票

昨日十種跌幅最大股票

股市經濟版

本報獨家報導 英美加黃金期貨市價

加拿大溫尼伯黃金最近期貨收盤：

週三每安士成　144·70

前市每安士報　143·60

（上昇1·10美元）

美國紐約週三收市價：

143·60美元（上昇0·70美元）

倫敦金價收市後掛牌：

×週三每安士買入價×	×週三每安士賣出價×
142·50美元	143·50美元
前市每安士買入價	前市每安士賣出價
142·25美元	143·25美元
（上昇0·25美元）	（上昇0·25美元）

日本汽車上月產量創四年來最高水平 共達六十五萬四千餘部

日本上月份汽車產量，達四年來最高水平。據統計數字顯示，上月份日本汽車產量，共六十五萬四千二百一十六部，超出一九七一年十月份的高紀錄六十四萬四千部，增加了一萬零二百一十六部。

該數字又顯示，九月份汽車產量，比八月份增加百分之廿五點二，比去年同期增加百分之十一點四。

日本上月份遊客車產量，約四十三萬零三百一十六部，比去年同期也增加百分之二十點一。

小型旅遊車產銷則顯得十分活躍，達四十一萬一千八百六十二部，比去年同期激增百分之廿四點六。這是小型旅遊車每月產量的最高紀錄。

公共巴士的產量，也開始復甦，儘管是下降，九月份的產量幅已在減緩，比去年同期跌百分之一點四。

又據統計數字顯示，今年上半年（四月至九月）日本汽車產量，達三百五十一萬四千五百部，接近七三年上半年的產量三百五十三萬八千部，反映目前汽車製造業已顯露曙光。而今年上半年日本汽車的產量，比去年同期增加百分之十一點八。汽車製造商提高生產量，主要是銷路增加刺激。

如所週知，美國是日本汽車的主要出口市場，儘管美國採取汽車進口限制措施，但今年的日本汽車進口量，是相當高紀錄。據統計數字顯示，今年首九個月日本汽車輸往美國總量，共八十四萬五千部，比去年同期增加百分之卅八點五。

今日上午股市走勢

晨市賣家仍衆 造勢全面再跌

股市在昨日低挫四點餘之後，今晨開市，大勢仍然未能出現止跌回揚。開市之初，各類股份卽以昨市價甚或稍低於上日的收市價開出，隨後在賣盤增多，而買家觀望之下，造勢再見低順；交投情況，由於賣家放出較多，造成總額略增於上日同期，一般股份成價於收市之際，大都未能出現較穩的現象，而多以低價位易手。

據市內人士指出，今晨大市的繼續低挫，是可以預見的，因爲怡和的宣佈，在市場中所產生的不良影響，迄今仍然存着，再經過深思熟慮及若干報章的評論之後，市內人更表示失望，因此，大市在短時間內，似不易有良好的轉變，尤其是今晨傳來英股低挫六點餘，而美股亦暴跌十三點，此兩方面的股份，將昨日的升幅全部揩落，對本港是有若干影響的，若干人士更指出，昨日本港大市祇輕微的低挫四點餘，主要仍是外圍市況分別大幅上揚所支持，如今，壞消息仍然存在，但外圍市況都見低挫，大市實不易出現好景的現象。

經驗的經紀指出，怡和在本港抽集五億元資金，對本已表現極爲軟弱的股市，實在是頗嚴重的打擊，尤其是在未來的短時間內，地鐵港府的債券將又會在市面徵集二億五千萬元的資金，這是極沉重的負担。港市面是否可以消受？

在今晨的交投中，滙豐開造十六元，較上日收市低二角，後曾成十五元八角，而收市則成十五元九角。怡和初成廿二元四角，較上日低三角，最低成廿二元二角，後以廿二元三角收市。和記初成一元七四，較上日低兩仙，最低時成一元七二，收市成一元七三。會德豐則成三元四五與三元四角。

置地初成六元三角，較上日低六元三五，最低成六元二五，收市成六元三角，九倉初成十一元，收市成十元八角，黃埔上落六元三五與六元六角之間，新世界成一元一三。

遠東中午指數
一五二四·二○
跌一三·○三

恒生中午指數
三○八·八二
跌四·七四

金銀指數

綜合指數
二六·三八
跌○·二六

金指數
二七·○九
跌○·三一

銀指數
二六·一一
跌○·一四

四家証券交易所上午成交總額

金銀：三、六九○、○○○元

九龍：三○○、○○○元

香港：五、一五○、○○○元

遠東：七、三六○、○○○元

（昨日指數）

恒生：三一三·五六　跌四·二六

遠東：一五四七·二三　跌一七·八九

金銀：（綜）二六·六四　跌○·二九

（金）二七·四○　跌○·三七

（銀）二六·二五　跌○·一○

美國股票走勢指數

【紐約廿九日美聯社電】美國股票走勢指數：

種類	開市	收市	前市收市比較
工業股	八四八·六三	八三八·六三	跌一二·八三
交通股	一六六·四二	一六五·二三	跌一·三一
公共事業	八二·二五	八二·○二	跌○·六四
其他股	二五八·○四	二五五·六三	跌三·一九

美股動態 美股反覆下跌 指數挫十二點

【紐約廿九日美聯社電】星期三紐約股市大幅度下跌。

杜鍾斯卅種工業平均指數於收市前半小時跌十三點，成交淡靜。紐約證券交易所的下跌股票與上升股票是三比一。

杜鍾斯指數在福特總統發表演說前，已下跌七點，而福特總統重新拒絕聯邦儲備局對紐約州的協助。市道近日來上落頗大，股票正受紐約州的問題影響。

同時，九月份的經濟指標下跌，成爲七個月來首次的下跌紀錄。

紐約證券交易所的一千八百二十八種股票中，下跌股佔一千○七十八種，上升股佔三百四十七種。

杜鍾斯卅種工業平均指數跌十二點八三，收市八三八點六三。成交總額爲一千六百一十一萬股。

紐約證券交易所普通股綜合指數跌○點六三，收市四七點二六。

紐約證券交易所成交最活躍股票：

丹利高股權	○·一四
德士古工業	二三·八七五
丹利高	二四·五○
保華萊	三六·八七五
告士丹圖	一四·七五
新力	一○·○○
通用西方財務	一三·八七五
英國石油	一一·七五
萬國寶通	二七·七五
國際商業機器	二二[illegible]·○○

石油價格本月再提高一成 本港勢必再受原料漲價威脅

前此，石油輸出國家組織（OPEC）決定從十月一日起，將原油輸出價格再度提高百分之十，從原來每桶（阿剌伯輕質原油）十點四六美元，漲升爲十一點五一美元。國際間已在就憂，世界經濟情況，尤其景氣的復甦，將受此影響爲之拖慢。

不過，據本港各界人士的大多數看法，此次石油加價的影響，不致於如何嚴重，且實質的連鎖性影響，應該是明年度而非目前，而且，歐美、日本等國已預行購儲較多石油，必能發揮若干緩衝作用，一方面，石油加價的影響性，仍將視今後供求動向而定，也可能由於供求關係的演變，使影響性消弭於無形。

不過石油輸出國不顧各方面的反對，將油價提高，使經濟衰退本已到底的美國、西德、法國等，將要使復甦時間拖慢，美國卽因石油加價，每年要多支付廿五億美元，美國今年首八個月貿易順差七十四億美元，當然所受的影響尚不大，而美國且有意將不會受到石油加價的威脅，西德、法國財政健全，國際收支尚有盈餘，加價一成，尚可勉强應付，但英國、日本、義大利等本來已感貿易入超，且燃料大部分倚靠輸入的，就大感狼狽了。

以本港言，一九七三年石油發生危機之後，石油產品曾四次加價，一九七四年美、英資石油公司曾先後兩次宣布加價，其中，二月廿一日起，各種石油產品售價加幅由百分之廿至八十八，漲幅之大，爲過去所未見。到十一月中，石油公司又宣布各種石油產品每加侖加價三美分至三角不等，現在不過穩定了十個月又要再加價了，是否亦加價百分之十或且尚要多些，稍後就可以知曉。

石油加價，不但石油產品本身直接影響用戶，而以石油爲原料之產品，如人造纖維、塑膠粒、化工原料、藥品等，當一九七四年初，以上各種產品受到石油加價影響之時，貨價皆上漲一倍以上，塑膠粒有及三倍之巨，紡織製衣以及塑膠製品，佔香港工業產品出口量一半以上，遭此原料漲價打擊，以致許多工廠開工不足，關閉停業，使失業及半失業人數增至廿餘萬人，至今元氣尚未恢復，而石油又再加價，塑膠原料等今年售價已趨正常，且有下跌的趨向，是否又會波動，生產者將原料漲價轉嫁給消費者，爲天經地義之事，香港廠家再度受原料漲價的威脅，恐所難免。

石油加價又要使海運費發生變化，自蘇俄船隻增加在香港航線之競爭後，各貨運公會已無法控制會員船隻，故有削價攪戰之現象，且蘇彝士運河復航，至地中海船隻，航程減遠一半，均爲香港廠商帶來喜訊，現在將因石油加價，又有所變化，可能船隻另加燃料費，以抵消油產國之提高。

石油加價會引起連帶之漲價行爲，似乎已無法避免，石油加價，石油輸出國每年可增加收益一百億美元，不過由於加價後，消費之減少，以及其他用品之代替，石油輸出國則可能因加價使得減產，以本港作例而言，一九七四年香港市場各類石油產品經完稅後的出倉量爲十一億二千三百多萬加侖，比一九七三年減少一億二千八百多加侖，約一成，比一九七二年也減少四千餘萬加侖，一九七四年石油氣完稅後的出倉量爲一億六千餘萬磅，比一九七三年減少二百六十五萬多磅，一九七四年工業用電減少百分之六四點二，商業用電減少百分之三點九，皆受石油加價之影響。

據有關方面分析，石油輸出國去年每日平均石油產量爲三千七百萬桶，目前已降至二千六百萬桶。有的是自動減少生產，如沙地阿拉伯地大人稀，不希望油元收入太多，而減少產量，有的則被迫減產，如科威特、伊拉克、阿爾及利亞等，因消費國減少購買，不得不隨而減產。有的估計，油價提高一成後，各消費國[illegible]他燃料代替之下，油產國的每日產量可能降至不足二千二百萬桶，此在擴張軍備，進行經建大計劃之伊朗、伊拉克將受嚴重的打擊。

石油加價一成，生產優質石油的國家，原規定應按溢價出售，每桶一美元，現則是否仍收溢價，消費國可能收購標準石油，而放棄優質石油，據悉，印尼已表示改棄溢價，利比亞亦[illegible]有些急求增產取得現金之國家，予買家以各種回扣，亦所難免。

香港目前經已準備將石油產品提高價格，幅度將在百分之十以上，當然對本港各行各業及每一名市民都有密切影響。

昨日十種漲幅最大股票

股票	前收市價	昨日收市價	漲幅百分率
萬邦投資	二·五○	二·八五	一四·○○
南豐紗廠	三·六五	四·○○	九·五九
大衆國際	○·三七	○·四○	八·一一
和豐	一·○七	一·一五	七·四八
美漢	○·五六	○·六○	七·一四
聯益	○·二九	○·三一	六·九○
順福	○·五○	○·五三	六·○○
昌生	○·三五	○·三七	五·七一
萬邦航業	三·一○	三·二五	四·八四
裕興	○·四八	○·五○	四·一七

昨日十種跌幅最大股票

股票	前收市價	昨日收市價	跌幅百分率
梅眞尼	○·二八	○·二四	一四·二九
眞善美	一·○○	○·九○	一○·○○
南太平洋	○·五六	○·五三	五·三六
和寶	一·五八	一·五二	三·八○
怡和洋行	二三·四○	二二·六○	三·四二
仁孚	○·九一	○·八八	三·三○
置地股權証六二	六二·○○	六○·○○	三·二三
廣聯	○·三二	○·三一	三·一三
先施	一一·六○	一一·三○	二·五九
海港工程	○·八二	○·八○	二·四四

昨日十種成交最多股票

股票	成交股數
和記	四一四，二○○
會德豐A	三六五，○五○
新世界	三五八，八○○
怡和	三二九，八二二
置地	二九二，二○○
黃埔	二二二，九八六
滙豐	一九○，三七○
大新公和	一八○，八三三
永泰	一三三，○○○
美漢	一二六，○○○

昨日四家交易所：

上午成交總額：
一千六百四十三萬元

下午成交總額：
九百卅二萬元

全日成交總額：
二千五百七十五萬元

倫敦股市昨日大瀉 卅工業股跌七點六

【倫敦廿九日美聯社電】星期三倫敦股價下跌，是因爲利獲家證券附屬銀行和貿易公司的主席宣佈辭職。

金融時報卅種工業平均指數跌七點六，收市三五二點五。

利獲家證券跌八便士。

主要工業股如卜內門跌五便士，收二九四；英美烟草公司跌四點，收三二一。英國石油公司跌十五點，收五七三。

買盤活躍信心增强 日股週三大幅上揚

星期三東京股市再度大幅上揚，由於投資信心加强，故買盤活躍，成交額激增，再創近期新高點。上午市況趨好，午後漲勢稍止。其中以船舶股及電器股做價最好。個別活躍股票爲本田汽車、新力收音機、伊藤忠商事、帝人、帝國石油及日本製粉等。杜瓊斯平均指數收市時爲四三六零點四二，比昨日上升四零點三二，新市場指數則爲三一七點一四，上升一點六零。全日成交三億股。

上午金融行情表

十月三十日（星期四）

（九九K金價）

開市 869.0　收市 869.3

最高 870.7　最低 868.7

（加息四元三角兩仙）

（美鈔）	
最高	5·025
最低	5·015
（美電）	
最高	5·035
最低	5·028
（雜幣）	
日　元（每萬計）	166·30
台　幣（每千計）	121·00
菲　幣（每元計）	0·66
星加坡大紙（每元計）	2·02
星加坡細紙（每元計）	2·01
泐　啤（每百計）	50·00
西德馬克（每百計）	195·00
法國法郎（每百計）	113·00
瑞士法郎（每百計）	190·00
荷　蘭（每百計）	190·00
加拿大紙（每元計）	5·00
澳洲元（每元計）	6·32
正　鎊（每鎊計）	10·30
葡　幣（每元計）	0·91
（歐洲金價）	
倫敦金價（每安士計）	142·75美元（升五仙）
瑞士金價（每安士出價計）	143·25美元（升七角半）
巴黎金價（每安士計）	145·75美元（升三角）
（英鎊）	
倫敦轉讓鎊（每鎊計）	2·0678美元（漲一錢九厘）
美國告老士（每鎊計）	2·0745美元（漲七錢）

外圍金價靜如止水 美電鈔軟英鎊扳昇 加息四元三角二仙尾盤八六九·七

【本報訊】週三外圍行情，金價方面：倫敦報一四二·七五美元（升五仙），瑞士入價報一四二·二五美元，出價報一四三·二五美元（升七角半），巴黎報一四五·七五美元（升三角）。加拿大一月份期貨報一四四·七○美元（升一美元），美國紐約報一四三·六○美元（升七角）。英鎊方面：倫敦轉讓鎊報二·○六七八美元（漲一錢九厘），美國告士報二·○七四五美元（漲七錢）。

歐洲金價週三市一片牛皮，買賣兩閒，倫敦金價頭盤跌兩角，報一四二·五○美元，中盤回升兩角半，報一四二·七五美元，中盤掛出後造價入價報一四二·五○美元，出價報一四三·五○美元，前市中盤掛出後造價入價報一四二·二五美元，出價報一四三·二五美元，實則上出入價均比前市升兩角半。英鎊報昇，美元已稍順。

本港金市，昨日尾盤爲八六五·八，今晨開市報八六九·○，最高報八七○·七，最低報八六八·七，收市價八六九·三，息價訂加息四元三角兩仙，上牌現貨交收共三千兩，公價定八七○·○。

美鈔報跌，大鈔報五·○二五，普鈔報五·○一五，美電最高報五·○三五，最低報五·○二八。

日元報跌，大紙報一六六·三，細紙報一六五·三，台幣報一二一·○；西德馬克報一九五·○；法國法郎報一一三·○，瑞士法郎報一九○·○。

銀行上月份存款額達三百五十億餘元

【本報訊】銀行業監理處昨日發表，九月時底，本港銀行存款總額爲三百五十億六千四百萬元，其中活期存款九十六億七千一百萬元，定期存款一百三十二億六千三百萬元，儲蓄存款一百二十一億三千萬元。

根據銀行條例計算的每月銀行一般流動情況爲百分之四十八點九。

以下爲九月份銀行業務統計表：（領有牌照之銀行）

	（七十四）	（以百萬元計）
負債		
㈠存款*		三五，○六四
㈡欠外地銀行額		二○，二五六
㈢其他負債		八，四四三
負債總額		六三，七六三
資產		（以百萬元計）
㈠現金		六六七
㈡外地銀行欠款額：		二○，七二二
①卽期或短期可提取款項	一八，四四四	
②定期存款	二，二七八	
㈢放款：		三四，○二九
①本港	二四，三四三	
②外地	九，六八六	
㈣投資：		二，五九九
①本港	二，五四九	
②外地	五○	
㈤其他資產：		五，七四六
①本港	四，四五八	
②外地	一，二八八	
資產總額		六三，七六三
九月份銀行一般流動情況	百份之四十八點九	
*存款：活期		九，六七一
定期		一三，二六三
儲蓄		一二，一三○
總數		三五，○六四

今晨拆息略回揚 一厘七五至二厘

【本報訊】今晨銀行同業拆息稍見回揚，以一厘七五至二厘成交。

據銀行人士指出，由於要求拆進增多，因此，拆息率彈升至上述水平成交。

各地黃金收市價格

【倫敦廿九日美聯社電】星期三各地黃金收市價（每安士以美元計）：倫敦：一四三；巴黎：一四五·七五；法蘭克福：一四二·七二五；蘇黎世：一四二·七五；香港：一四一·八○；貝魯特：停市。

工商晚報上午股票成交報價表

類別	股票名稱	最高價	最低價	收市價
銀行·保險	滙豐銀行	16.00	15.80	15.90
	恒生銀行			
	海外信託銀行			
	大華銀行			
	友聯銀行			
	永安人壽			
航業及倉塢	會德豐船務（A）			
	會德豐船務（B）			
	新世紀航業			
	萬邦航業			3.25
	萬寶航業			
	亞洲航業			4.05
	華光航業			
	東方貨櫃	2.00	1.98	2.00
	新海康			
	均益倉			6.50
	九龍倉	11.00	10.80	10.80
	安全貨倉			0.65
	太古（A）	5.75	5.70	5.75
	太古（B）			1.11
	黃埔船塢	6.35	6.30	6.35
公用事業	油蔴地小輪			11.00
	香港電燈	3.40	3.375	3.40
	九龍電燈			14.90
	中華煤氣			15.10
	電話公司			16.10
	電車公司			
	九龍巴士	4.525	4.475	4.525
	中華巴士			
	會德豐（A）	3.45	3.40	3.40
	會德豐（細股）			
	恒隆			2.50
	信託公司（A）			2.05
工商投資	信託公司（B）			
	怡和	22.40	22.20	22.30
	怡和証券			7.00
	國泰股份			1.22
	怡和實業			
	怡南			
	安達臣			
	隆豐投資			
	太平洋			
	森那美			5.60
	新英華			1.05
	仁孚	0.87	0.86	0.86
	船務投資			
	輝百美			0.45
	利獲家			
	利獲家海外			
地產置業	置地公司	6.30	6.25	6.30
	高富置地			
	亞洲置地			
	建煌新記			
	博富臨			
	大元置業			
	啓德置業			
	太古昌	1.22	1.20	1.21
	大信置業			
	棻華			
	伊人置業			
	萬年置業			
	夏利文			0.57
	合和地產			1.64
	新鴻基	3.25	3.20	3.25
	南太平洋			
	和記地產			
地產置業	鷹君地產			
	嘉齡地產			
	華大地產			
	恒生工業地產			
	大昌地產	0.72	0.71	0.71
	兆安地產			
	嘉年地產			
	聯邦地產（A）			1.67
	聯邦地產（B）			
	和豐地產			
	四海地產			
	利安地產			
	大生地產			0.97
	萬生			
	模漢置地			
	華光地產	0.53	0.52	0.52
	利豐地產			
	城都地產			
建築	保華			3.00
	金門			
	青洲英坭（新股）			14.70
	港機工程			
	大亞石業			0.57
	海港工程			
	熊谷組			
	信昌			
	安達臣			
企業發展	海底隧道			
	長江實業			
	寶光			3.90
	莊士發展			
	利興發展	0.74	0.73	0.73
	泰盛發展			
企業發展	世界發展			0.23
	新世界發展			1.13
	聯興盛發展			
	遠東發展			
	海南發展			
	香港發展			
	廖創興			0.77
	廣聯企業			
	聯合企業			4.20
	和記企業	1.74	1.72	1.73
	太古實業A			13.10
	太古實業B			2.50
	偉大發展			
	新昌			13.70
	美漢			0.58
	金祐			
	明仁企業			
	捷聯企業			
	順福企業			
	偉益置業			
	啓明建業			
	國際實業			
	周生生			
酒店業	大酒店			7.35
	山帝國酒店			
	城市酒店			22.50
	永高酒店			
	海港公司			11.00
	美麗華酒店			
	百樂酒店			
	凱聯酒店	1.05	1.04	1.04
	南洋紗廠			
	南豐紗廠	4.00	3.80	3.80
紡織製衣	美豐織維			
	南聯和記			
	南聯實業			1.18
	聯紡			
	會德豐紗廠			
	鱷魚恤			
	眞善美製衣			
	長江製衣			
	麗新製衣			
	香港毛紡			
	新馬製衣			
	梅眞尼			
百貨·酒樓及其他	永安			
	先施			
	瑞興			
	大新（公和）	2.025	1.99	2.02[illegible]
	連卡佛（A）			
	連卡佛（B）			
	邵氏			
	星島報業			
	橡膠信託			
	屈臣氏	2.25	2.15	2.15
	立興			5.60
	生力啤	8.95	8.90	8.95
	聯合汽水			
	新鴻基証券			1.44
	菲立斯			
	莊士集團			
	永泰	2.05	2.025	2.02[illegible]
	和寶			
	九倉債券			105.0[illegible]
	東亞銀行			
	淘化大同			

西班牙卡洛斯王子 準備暫時接管政權

佛朗哥心臟日衰胃又出血

【馬德里廿九日美聯社電】佛朗哥將軍之醫生們說，這病況嚴重的西班牙領袖於星期三晚客「有起色」，但其日趨衰弱之心臟則有新變化。

傍晚時之醫療報告指出，高齡八十二之佛氏之病況較前良好，但警告說：他的心跳又告不規則，胃部亦繼續出血，但其知覺猶幸正常。

該報告發出之時，政府之高級官員正在商議考慮佛氏權力之移交。消息來源稱：佛氏之指定繼承人卡羅斯王子正準備暫時接管政權，以使在佛氏臥病將近兩週之西班牙能有國家元首。

埃及總統在聯大呼籲 從速恢復以阿和談 巴解亦應獲准參加

【聯合國廿九日美聯社電】埃及總統沙達星期三在聯合國會員大會上，呼籲儘早恢復日內瓦以阿和平會議，並堅持「巴勒斯坦解放組織」應獲准參加。

以色列已否定與「巴解」進行任何談判，理由是它是一個尋求消滅這個猶太國家的恐怖分子組織。

沙達在一百四十二國組成的大會上發表三十二分鐘演說時，正式請求秘書長華德謙及美、蘇兩個超級大國（先前日內瓦會議的共同主席）立刻開始與所有有關團體——包括「巴勒斯坦解放組織」——磋商，俾使日內瓦和會能在不久將來重開，會議並且應要不間斷進行，去處理整個問題的各方面，直到達成索個公正持久的和平」。

以色列大使赫一在沙達步入會堂時，亦與場內其他人士一同起坐，但沒有向他鼓掌。

他稍後時對記者發稱：「要我們坐下來與『巴解』談判，實在滑稽。」

問及他何以不杯葛沙達的演說時，赫索答道：「我們是一個成熟的國家，不會仿效某些阿剌伯代表的幼稚把戲。多年來，我們一直相信接納會員大會的會議程序。」

【紐約廿九日路透社電】埃及總統沙達今日抵達紐約市向聯合國會員大會發表演說時，警方展開龐大保安活動保護他。（紐約市的猶太居民，比特拉維的還要多。）

不過，初步報導謂並沒有猶太示威者。祇有一群為數一百五十至二百的阿剌伯裔美國人在聯合國總部外面糾察，表示不滿沙達去月與以色列簽署臨時和平協議。

黎巴嫩兩派停火 貝魯特仍有槍聲

【貝魯特廿九日美聯社電】於總理卡拉米和敵對作戰派系舉行了一整天的會議後，黎巴嫩的派系戰爭，星期三日達成了新的停火。

卡拉米總理於阿拉法和其他游擊隊領袖矢言制令他們的追隨者停火後，作出了這樣的宣佈。

但仍未知阿拉法究竟有多大力量，使極端主義者的巴勒斯坦游擊隊中的黎巴嫩的左派回教徒與他們的支持者聽命。

官方宣佈說：在停火協議宣佈後，射擊與爆炸已告平息，但只發特的大部分街道和郊區，仍不安全，因為在許多地區，仍有間歇性的射擊。

準國際小姐亮相：一九七五年「國際小姐」選舉，將於十一月三日在冲繩島海洋博覽會場址舉行。圖為廿九日的記者招待會上，菲律賓小姐（右）與香港小姐關淑芬（中）及新加坡小姐談笑甚歡。

美國家安全局 監視海外電訊 包括電話電報

【華盛頓廿九日路透社電】逾三千名外國人及一千六百五十名美國人的海外電話與電報，曾在「國家安全局」一項六年的監視計劃下被監視。以上是該局局長今日所披露。

艾倫中將在參議院情報委員會的作供，首次公開揭露該項由一九六七至一九七三年的活動情形。

艾倫將軍聲稱：被列入監視範圍的，包括可疑的販毒者，可能的總統刺客以及被「中央情報局」認定是在外國勢力下活動的美國極端份子。

施里辛格再請國會 切勿削減國防撥款

【華盛頓廿九日合衆國際社電】國防部長施里辛格星期三日說：美國需要「金錢與情感」，如果於與蘇俄作比較時，要避免軍事地位居於下風的話。

施里辛格力促衆院恢復把一千一百一十九億元的國防撥款總額中削減了的二十六億元。

這位國防部長於向各位參議員報告美國在歐洲核子武器地位之後說，蘇俄在軍事上的開支，每年穩定地增加百分之三至百分之四，而美國則在削減，而美元的購買力也在下降。

施里辛格說：削減國防預算「最後必將導致蘇俄在軍力上處於優勢」，而在「面對蘇俄的龐大增強中，我們却一日不如一日。」

「美國人民相信美國應有軍事力量，和需要金錢和情感。」

福特拒絕採措施 防止紐約市爛賬

美元下跌

【倫敦廿九日路透社電】本日在倫敦銀行之間的貨幣買賣中，美元價格下跌，這是對福特總統發表有關紐約財政危機的演說的初步謹慎反應。

在福特總統演辭的詳細內容公佈前，美元由二點〇六八〇對一英鎊跌至二點〇六九五元對一英鎊。

美元對西德馬克價由早些時候的二點五六九〇，跌至二點五六五五，對法郎價由二點六三九〇跌至二點六三六〇。

福特總統在華盛頓向全國報界俱樂部發表演說，一再拒絕採取任何措施來防止紐約的爛賬。

他建議說：如果紐約不能如期清付欠賬，則應立法來確保警察、消防及其他重要的服務不致中斷。

英外相盼明年訪大陸

【倫敦廿九日路透社電】英國外相加拉漢今晚宣佈：他希望於明年五月到訪中國大陸，作為中共「外長」喬冠華的嘉賓。

他在國會宣稱：「這將成為到東亞之行的一部分。行程將包括訪問日本，出席每年一次的部長級會議，以及到訪香港。」英國官員未能說明行程的日期或時間多久。

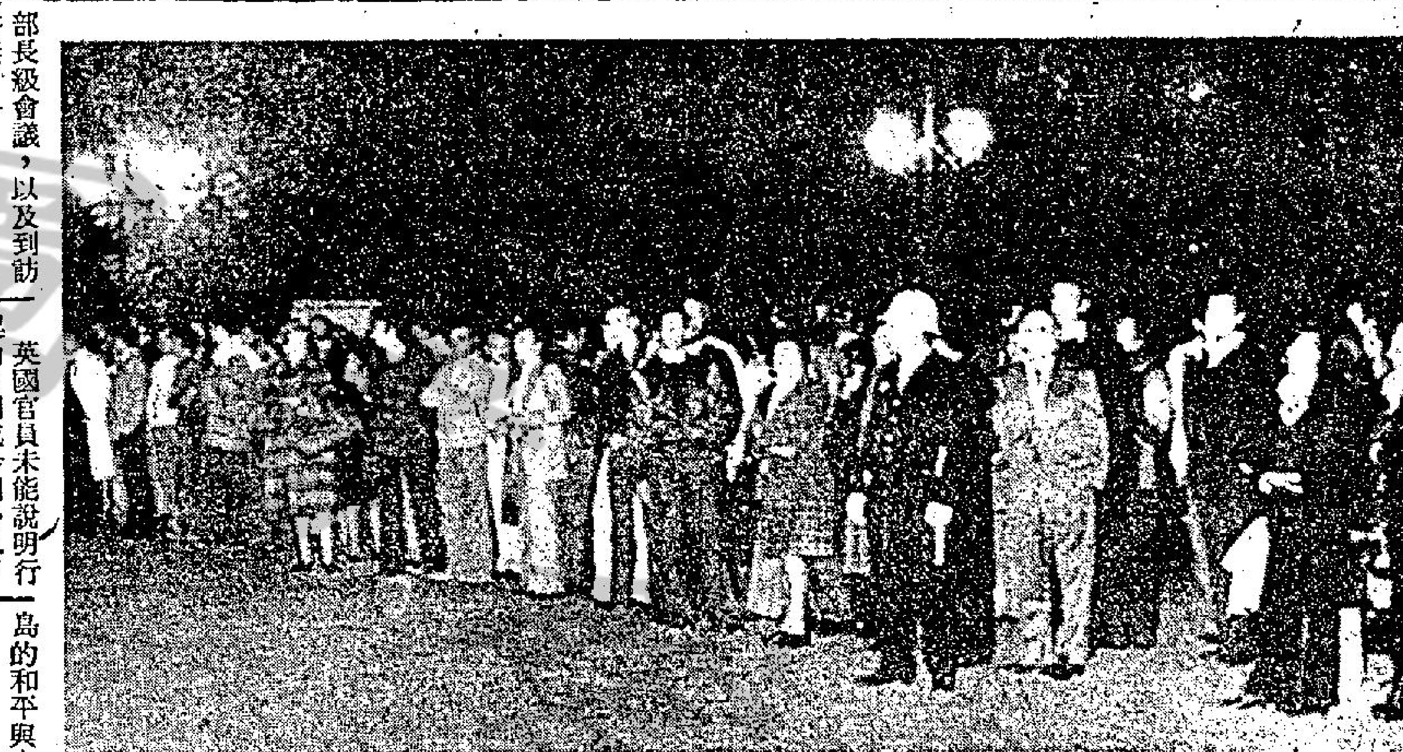

西班牙人民關心佛朗哥病況　馬德里一羣關心佛朗哥將軍健康的人羣，廿八日午夜齊集于佛氏臥病之巴杜宮外。他們于佛氏病況最後報告表示「非常危急」之後折回，自從佛朗哥將軍臥病以來，西班牙人民一直都非常關心。

聯大政委會通過提案 由有關各方談韓國問題

【聯合國廿九日美聯社電】美國和其他支持南韓的國家，今晚獲得聯合國的同意，進行討論未獲解決的韓國問題。

聯大的主要政治委員會，以五十九票對五十一票另廿九國棄權，通過恢復已陷於僵局的南北韓會談與重申聯合國「繼續負責」為韓國半島的和平與安全的提案。

這提案並主張由「有關各方」——意即兩個韓國、北平和美國——直接談判，以尋求代替一九五三年的休戰協定及解散南韓的聯合國總部。

反對這個提案的有北平、蘇俄，及支持北韓的其他第三世界的國家。它們另有提議，主張撤走南韓的四萬名美軍，和解散主要是象徵聯合國的廿五年來設在南韓的總部。

這個提案仍須獲得大會的通過。

倫敦美使館附近一餐廳 炸彈爆炸傷十七人

警方經已拘留八人查詢 相信並非針對美大使館

【倫敦廿九日美聯社電】星期三晚，一枚炸彈在離美國大使館一百碼之一意大利餐廳爆炸，最少有十七人受傷。在警方拘留八人查詢最近在倫敦發生的炸彈事件之後祇有四小時，該彈即發生爆炸。

警方宣稱：並無理由相信，該次爆炸係針對美國大使館的。

警方最初說，有廿三人受傷，並認為係一枚放置在汽車之炸彈。但稍後將受傷人數減低，一位發言人說：「我們相信該枚炸彈係放置於餐廳之內。」受害者之身份暫仍未知。

葡萄牙空軍司令表示 決定採取措施 制止任何政變

【里斯本廿九日合衆國際社電】葡萄牙空軍司令星期三日說：將會「壓服」任何左派或右派的政變。分離分子的軍隊召集群衆示威，抗議他們所稱的空軍準備襲擊親共軍隊。

空軍司令施路華，證實左派所傳，他的部隊正在把直昇機和偵察機配備武裝，及調集軍隊、作戰飛機和軍火，到前此未經使用的在北部的一處空軍基地，以建立作戰能力的消息。

這位空軍司令說：保護政府使不致遭受左派或右派極端分子襲擊的措施，也正在進行中。

他對本市的記者說：衆所週知，空軍繼續是極有力量能夠制服任何右派或左派推翻政府的企圖的，它是保衛政府的少數藩籬之一。

該空軍司令之發表此項談話，是在自稱為「革命警戒委員會」的左派空軍人員向民衆警告說空軍總部正準備向親共軍隊進行軍事行動之後。

受共黨控制下的一小撮空軍人員發表聲明，抨擊空軍當局所採取的安全措施（包括集中軍隊、飛機與軍火，在前此未經使用的北約組織的位於奧波多附近的艾斯遏奴空軍基地在內），說這是準備向左派發動大規模的軍事行動。

同時軍方的非共黨人士——由馬克思分子以至保守分子所組成的散漫的軍官聯盟，也召集他們的擁護者於星期四日舉行會議。

美駐黎巴嫩官員 眷屬三百人撤出

【華盛頓廿九日美聯社電】美國國務院星期三日說：它已促以、叙雙方，要自行「約束」。

同時，國務院發言人安德遜說：美國已自黎巴嫩撤出美國官員和他們的家眷約三百人，另有多人亦即將離境。

他說，在黎巴嫩的美國人約有二千五百名，這數目正降低中。

北越今將釋放 十四名外國人

【曼谷廿九日合衆國際社電】聯合國官員星期三日稱，北越將於星期四日釋放十四名自春季在南越戰爭中被捕的美國人和外國人。

雖然這些官員稱，他們沒有接獲被釋人士的正式名單，但相信這十四人中有九名美國人，兩名加拿大人，兩名菲律賓人和一名澳洲人。相信其中最少有十人是三月在位於西貢北部一百六十三哩的邦美蜀戰場中，被共黨部隊所俘。

南韓漁船．被毀於火　一艘被火摧毀的南韓漁船，船上廿三名船員於廿七日在夏威夷南岸對開四哩之處獲救。圖為美國海岸巡邏隊從一架C——130型救援機上投下一艘救生艇，讓船員逃生。漁船的船長對美國當局宣稱：船員曾經三日不停地撲救機房的大火，隨後因沒有動力而在海上飄流了一個星期。

北韓積極擴軍備戰

一再拒與南韓恢復和談 掩飾赤化整個韓國陰謀

【香港訊】大韓民國駐港總領事館發言人，昨就北韓積極擴軍備戰，而漠視一九七二年七月四日南北韓聯合公報雙方放棄武力相對聲明，一再拒絕恢復南北韓會談，拒絕南韓各種和平建議，包括簽署互不侵犯協定，和平統一特別外交政策，乃是北韓偽裝和平，淆亂國際視聽，掩飾共赤化整個韓國半島陰謀。

發言人指出：南北韓聯合公報簽署以來，北韓違反的挑釁行動一萬六千七百廿四次之多，包括在非軍事區挖掘隧道，進犯南韓領土以及共諜滲透。同時積極擴軍備戰，增加了正規軍與後備兵各十萬人、坦克車一千一百輛、R型潛艇五艘、八十架、青蛙飛彈十二座、SU七型戰鬥轟炸機廿八架、輕轟炸機十六架、滑翔機一千一百架、潛水器械五千二百套、快速艇六十艘、海底船舶八艘、海底工作船廿艘、鑽孔器械一千二百一十套，已完成了對南韓侵略的準備。

他繼說明北韓陳兵邊境，包括增加四師戰鬥部隊、二零五坦克部隊，在中央前線角山排列着二師坦克及增設停火線上的幾個空軍基地與在西岸山里、東岸長淵增建海軍基地，排列大量艦艇戰機。北韓將軍事力量擺佈集中漢城以北地方，很明顯的，一旦戰爭爆發，即採取閃電攻勢進攻大韓民國首都。由北韓的擴軍備戰部署，證明了北韓向國際間宣傳和平，係一種偽裝，以掩飾其赤化[illegible]

美衆議院否決 國債限額提高

【華盛頓廿九日美聯社電】衆院出乎意外地否決了將美國國債限額提高的法案，這項限額的提高，必須於十一月一日前通過。

此項動議已被駁回給度支委員會。該委員會曾提出增加二百億元債額的法案，由一九七六年三月卅一日起計，使

對東西方和解問題 西德與毛共有歧見

【北平廿九日美聯社電】當中共「副總理」鄧小平於星期三晚款待到訪的西德總理舒密特的晚宴上，指摘克里姆林宮把戰爭危險性加深時，與會的蘇俄集團大使仍然留坐。

鄧小平在晚宴的演說，與「人民日報」星期三的社論互相呼應。該篇社論指責蘇俄沿歐洲大陸「鐵幕」邊界屯駐重軍，對西歐構成「日益嚴重的軍事恐嚇」。

中共最近在款待一個南斯拉夫代表團的晚宴作出類似攻擊時，蘇俄集團的外交家立刻退席。

舒密特向「人民大會堂」七百名賓客致詞時，清楚表明他不敢苟同東道主對歐洲東西方和解的錯誤觀點。他緊稱：西德將繼續追隨目標，是緩和緊張局勢的政策，同時又維持歐洲大陸的政治與軍事均勢。」

舒密特對隨行的德國記者謂：儘管雙方對和解持有歧見，但他與鄧某三小時的初步晤談，仍在坦率及互相信賴的氣氛下進行。